

**LAPORAN AKUNTABILITAS KINERJA
INSTANSI PEMERINTAH (LAKIP)
KELURAHAN GRAHA INDAH
KECAMATAN BALIKPAPAN UTARA
TAHUN 2016**



**PEMERINTAH KOTA BALIKPAPAN
KECAMATAN BALIKPAPAN UTARA
KELURAHAN GRAHA INDAH
TAHUN 2016**



KATA PENGANTAR

Dengan memanjatkan puji syukur kehadiran Allah Subhanahu Wata'ala karena berkat rahmat serta hidayah-Nya, kami dapat menyelesaikan penulisan Laporan Akuntabilitas Kinerja Instansi Pemerintah (LAKIP) Kelurahan Graha Indah Kecamatan Balikpapan Utara untuk tahun anggaran 2016 sesuai dengan tugas dan tanggung jawab sebagai aparat yang mengemban tugas dalam melaksanakan tugas pemerintahan, pembangunan dan pembinaan kemasyarakatan.

Penulisan Lakip 2016 ini adalah merupakan implementasi dari Rencana Strategis (Renstra) 2013 – 2016 yang sebelumnya telah disusun. Penyusunan Lakip 2016 adalah yang pertama kali, dikarenakan Kelurahan Graha Indah merupakan SKPD yang baru resmi beroperasi pada tahun 2016.

Bimbingan dan pembinaan yang telah diberikan dari pejabat pemerintah Kota dan pihak-pihak lain serta dukungan dan kerja keras dari staf merupakan nilai yang sangat tinggi, sehingga kami sampaikan ucapan terima kasih yang tak terhingga.

Dukungan dan bimbingan dari segala pihak masih kami harapkan untuk peningkatan mutu kami ke depan di segala bidang.

Balikpapan, 31 Desember 2016

LURAH GRAHA INDAH
KELURAHAN
GRAHA INDAH
NUNUNG NURJAYA
Penata Tingkat I
NIP. 19630510 198810 1 001



RINGKASAN EKSEKUTIF

Sejalan dengan perubahan paradigma pemerintahan ke arah transparansi dan pelayanan masyarakat yang partisipatif dan akuntabel, yang bermuara pada meningkatnya peran dan kesadaran masyarakat akan hak dan kewajibannya, maka Pemerintah mengeluarkan Inpres No.7 tahun 1999 tentang Akuntabilitas Kinerja Instansi Pemerintah, yang mewajibkan instansi dengan Eselon II ke atas untuk menyusun Laporan Akuntabilitas Instansi Pemerintah (LAKIP) dan Keputusan Kepala Lembaga Administrasi Negara Nomor : 239/IX/6/8/2003 tanggal 25 Maret 2003, Peraturan Menteri Pendayagunaan Aparatur Negara Dan reformasi Birokrasi Nomor 29 Tahun 2010 Tentang Pedoman Penyusunan Penetapan Kinerja Dan Pelaporan Akuntabilitas Kinerja Instansi Pemerintah dimana Lakip adalah salah satu kebutuhan nyata untuk mengatasi persoalan dan menjawab perubahan paradigma tersebut.

Menyadari itu dan sejalan dengan kebijakan yang digariskan oleh Pemerintah Kota Balikpapan bahwa LAKIP juga diwajibkan bagi instansi di bawah eselon II , Kelurahan Graha Indah Kecamatan Balikpapan Utara selaku ujung tombak pelayanan pemerintah pada masyarakat di wilayah Kelurahan Graha Indah Kecamatan Balikpapan Utara menyadari bahwa untuk melaksanakan kegiatannya secara transparan dan akuntabel diperlukan suatu media pertanggungjawaban akuntabilitas Hal tersebut mendasari disusunnya Dokumen Perencanaan Strategik (Renstra) Kelurahan Graha Indah Kecamatan Balikpapan Utara Tahun 2013 sampai dengan 2018.

Dalam tahun 2016 ini Kantor Kelurahan Graha Indah Kecamatan Balikpapan Utara telah berusaha mencapai 7 (Tujuh) sasaran, yaitu :

1. Meningkatnya kualitas dan pelayanan terhadap masyarakat
2. Peningkatan peran serta RT dan masyarakat
3. Meningkatnya partisipasi masyarakat dalam perencanaan dan pelaksanaan pembangunan
4. Meningkatnya kualitas kebersihan dan kesehatan lingkungan pemukiman
5. Meningkatnya perekonomian dan kesejahteraan masyarakat
6. Meningkatnya kesehatan Ibu, Bayi dan Balita
7. Meningkatnya keamanan dan ketertiban lingkungan

Dengan adanya LAKIP ini, diharapkan dapat menjadi salah satu alat evaluasi guna meningkatkan peran Kelurahan Graha Indah Kecamatan Balikpapan Utara guna mendukung terciptanya “ Good Governance “ atau pemerintahan yang baik, yang akhirnya bermuara pada terlaksananya pelayanan prima bagi masyarakat.



DAFTAR ISI

	Halaman
KATA PENGANTAR	1
RINGKASAN EKSEKUTIF	2
DAFTAR ISI	3
BAB. I PENDAHULUAN	
A. Latar Belakang	4
B. Tugas Pokok dan Fungsi	4
C. Aspek Strategis	6
D. Struktur Organisasi	7
E. Sistematika Penulisan	8
BAB. II RENCANA STRATEGIS DAN PENETAPAN KINERJA	
A. RENCANA STRATEGIS	
1. Visi Dan Misi	9
2. Tujuan dan Sasaran	10
3. Strategi Dan Kebijakan	11
4. Rencana Kinerja Tahunan Tahun 2016	13
B. INDIKATOR KINERJA UTAMA (IKU)	13
C. PENETAPAN KINERJA TAHUN 2016	15
BAB. III AKUNTABILITAS KINERJA	
A. PENGUNGKAPAN AKUNTABILITAS KINERJA	18
B. PENGUNGKAPAN AKUNTABILITAS KEUANGAN	25
BAB. IV PENUTUP	28
Lampiran	



BAB I PENDAHULUAN

A. Latar Belakang

Laporan Akuntabilitas Kinerja Instansi Pemerintah (LAKIP) dibuat dalam rangka pertanggungjawaban pelaksanaan tugas pokok dan fungsi serta pengelolaan sumber daya dan dan pelaksanaan kebijakan yang dipercayakan kepada setiap instansi pemerintah, berdasarkan suatu sistem akuntabilitas yang memadai. LAKIP juga berperan sebagai alat kendali, alat penilai kerja dan alat pendorong terwujudnya good governance, bahkan LAKIP juga merupakan bentuk pertanggungjawaban kepada publik.

Kelurahan Graha Indah sebagai salah satu bagian dari Pemerintah Kota Balikpapan, turut berkomitmen untuk mempertanggungjawabkan pelaksanaan tugas pokok dan fungsi serta pengelolaan sumber daya dan pelaksanaan kebijakan dan program yang diemban yang dituangkan dalam LAKIP Kelurahan Graha Indah Tahun 2016.

B. Tugas Pokok dan Fungsi

Berdasarkan Peraturan Walikota Balikpapan Nomor 18 Tahun 2009 tentang Uraian Tugas Dan Fungsi Kelurahan, Kelurahan Graha Indah mempunyai tugas pokok penyelenggaraan pemerintahan, pembangunan dan pembinaan kemasyarakatan berdasarkan pelimpahan kewenangan oleh walikota, sesuai karakteristik wilayah, kebutuhan daerah dan tugas pemerintahan lainnya berdasarkan peraturan perundang-undangan.

Dalam pelaksanaan tugasnya, Kelurahan menyelenggarakan fungsi :

- a. Pelaksanaan kegiatan pemerintahan kelurahan;
- b. Pelaksanaan program dan kegiatan pemberdayaan masyarakat;
- c. Penyelenggaraan pelayanan masyarakat di wilayah kelurahan;
- d. Penyelenggaraan dan pembinaan ketentraman dan ketertiban wilayah;
- e. Pelaksanaan pemeliharaan prasarana dan fasilitas pelayanan umum di wilayah kelurahan;
- f. Pelaksanaan pembinaan dan fasilitasi peningkatan pertumbuhan ekonomi masyarakat di wilayah kelurahan;
- g. Penyusunan dan sinkronisasi usulan program dan kegiatan pembangunan dan kemasyarakatan;
- h. Pembinaan lembaga sosial kemasyarakatan dan swadaya gotong royong masyarakat;
- i. Pelaksanaan tugas lainnya yang diberikan oleh atasan/pimpinan sesuai dengan peraturan yang berlaku.

Sekretariat Kelurahan dipimpin oleh seorang sekretaris yang berada di bawah dan bertanggungjawab langsung kepada Lurah. Sekretariat mempunyai tugas :

- a. Mengkoordinasikan penyusunan rencana kegiatan tahunan kelurahan;
- b. Melaksanakan pelayanan administrasi umum dan ketatausahaan;
- c. Melaksanakan pengelolaan keuangan kantor;
- d. Menyelenggarakan administrasi kepegawaian;
- e. Menyiapkan dan memproses usulan diklat aparatur kelurahan;
- f. Melaksanakan urusan perlengkapan, rumah tangga dan keamanan kantor;
- g. Melaksanakan tertib administrasi, dokumentasi dan kearsipan;
- h. Melaksanakan pengadaan, pemeliharaan sarana, prasarana kantor dan pengelolaan inventarisasi barang;
- i. Melaksanakan tugas kehumasan dan keprotokolan;



- j. Menyusun bahan pembinaan kedisiplinan pegawai;
- k. Menyusun laporan pelaksanaan program dan kegiatan kelurahan;
- l. Melaksanakan tugas lainnya yang diberikan oleh atasan/pimpinan sesuai dengan peraturan yang berlaku.

Seksi Pemerintahan dipimpin oleh seorang Kepala Seksi yang berada di bawah dan bertanggungjawab langsung kepada Lurah. Seksi Pemerintahan mempunyai tugas :

- a. Menyusun program dan kegiatan di bidang pemerintahan;
- b. Melaksanakan kegiatan pelayanan di bidang pemerintahan;
- c. Melaksanakan pelayanan administrasi kependudukan dan administrasi pertanahan di wilayah kelurahan;
- d. Melaksanakan pemberian layanan rekomendasi/surat keterangan dilingkup seksi pemerintahan sesuai dengan peraturan perundang-undangan;
- e. Melaksanakan pembinaan lembaga-lembaga kemasyarakatan di kelurahan;
- f. Melaksanakan tertib administrasi dan pendataan kependudukan;
- g. Melaksanakan pembinaan Rukun Tetangga (RT) di wilayah kelurahan;
- h. Menyusun profil dan monografi kelurahan;
- i. Menyusun Laporan RENSTRA kelurahan;
- j. Menyusun laporan pelaksanaan kegiatan seksi;
- k. Melaksanakan tugas lainnya yang diberikan oleh atasan/pimpinan sesuai dengan peraturan yang berlaku.

Seksi Ketentraman, Ketertiban dan Lingkungan Hidup dipimpin oleh seorang Kepala Seksi yang berada dan bertanggungjawab langsung kepada Lurah. Seksi Ketentraman, Ketertiban dan Lingkungan Hidup mempunyai tugas :

- a. Menyusun program dan kegiatan ketentraman dan ketertiban dan lingkungan hidup;
- b. Melaksanakan pemberian layanan di bidang ketentraman dan ketertiban serta pemberian layanan rekomendasi izin pertunjukan dan keramaian di wilayah kelurahan;
- c. Mengkoordinasikan pelaksanaan pembinaan ketentraman dan ketertiban wilayah kelurahan;
- d. Melaksanakan pengawasan umum terhadap kegiatan mendirikan bangunan, membuka lahan, galian C dan Kegiatan lainnya yang tidak memiliki perizinan di wilayah kelurahan;
- e. Melaksanakan monitoring dan pengendalian kebersihan lingkungan di wilayah kelurahan;
- f. Melaksanakan pembinaan kepada masyarakat untuk berpartisipasi dalam memelihara ketentraman, ketertiban dan kelestarian lingkungan hidup;
- g. Memfasilitasi rapat penyelesaian permasalahan di bidang trantib, lingkungan hidup dan perizinan lainnya di wilayah kelurahan;
- h. Melaksanakan pemberian layanan administrasi perijinan yang berhubungan dengan keamanan dan ketertiban wilayah;
- i. Melaksanakan koordinasi dengan instansi terkait, lembaga masyarakat, tokoh agama, LSM, RT;
- j. Menyusun laporan pelaksanaan kegiatan seksi;
- k. Melaksanakan tugas lainnya yang diberikan oleh atasan / pimpinan sesuai dengan peraturan yang berlaku.

Seksi Pembangunan Masyarakat dipimpin oleh seorang Kepala Seksi yang berada dan bertanggungjawab langsung kepada Lurah. Seksi Pembangunan Masyarakat mempunyai tugas :

- a. Menyusun program dan kegiatan di bidang pemberdayaan masyarakat, pemberdayaan ekonomi kerakyatan dan pembangunan di wilayah kelurahan;



- a. Menyusun program dan kegiatan di bidang pemberdayaan masyarakat, pemberdayaan ekonomi kerakyatan dan pembangunan di wilayah kelurahan;
- b. Menyelenggarakan musyawarah pembangunan kelurahan bersama dengan LPM;
- c. Melaksanakan pelayanan kepada masyarakat di bidang usaha ekonomi kemasyarakatan dan pembangunan;
- d. Melaksanakan pembinaan dan peningkatan, swadaya masyarakat, budaya gotong royong serta pendayagunaan teknologi tepat guna (TTG) di wilayah kelurahan;
- e. Melaksanakan pembinaan dan fasilitasi peningkatan usaha ekonomi kemasyarakatan dan pembangunan;
- f. Melaksanakan pembinaan penataan pembangunan permukiman penduduk di wilayah kelurahan;
- g. Melakukan monitoring dan pengawasan pelaksanaan pembangunan di wilayah kelurahan;
- h. Melaksanakan pemberian layanan rekomendasi persyaratan perizinan tertentu yang berhubungan dengan perekonomian dan pembangunan sesuai peraturan perundang-undangan yang berlaku;
- i. Menyusun laporan pelaksanaan kegiatan seksi;
- j. Melaksanakan tugas lainnya yang diberikan oleh atasan / pimpinan sesuai dengan peraturan yang berlaku.

Seksi Kesejahteraan Sosial dipimpin oleh seorang Kepala Seksi yang berada dan bertanggungjawab langsung kepada Lurah. Seksi Kesejahteraan Sosial mempunyai tugas :

- a. Menyusun program dan kegiatan di bidang kesejahteraan sosial;
- b. Melaksanakan pemberian layanan rekomendasi / surat keterangan yang berhubungan dengan kesejahteraan sosial sesuai dengan peraturan perundang-undangan;
- c. Memfasilitasi pembinaan kerukunan hidup antar warga dan antar umat beragama di wilayah kelurahan;
- d. Melaksanakan pendataan terhadap masyarakat yang rentan masalah sosial dan keluarga miskin di wilayah kelurahan;
- e. Melaksanakan pengawasan terhadap pelaksanaan bantuan, program dan kegiatan kesejahteraan sosial di wilayah kelurahan;
- f. Memfasilitasi rapat sosialisasi program pemerintah di bidang kesejahteraan sosial kemasyarakatan di wilayah kelurahan;
- g. Melaksanakan pembinaan dan fasilitasi program kegiatan usaha kesehatan sekolah dan organisasi sosial kemasyarakatan di wilayah kelurahan;
- h. Melaksanakan pembinaan dan fasilitasi kegiatan / program kesehatan masyarakat, kesehatan ibu dan anak serta keluarga berenergi di wilayah kelurahan;
- i. Melaksanakan fasilitasi terhadap usaha-usaha kesejahteraan rakyat dan penanggulangan korban bencana alam;
- j. Melaksanakan evaluasi dan pelaporan pelaksanaan program dan kegiatan usaha kesejahteraan rakyat;
- k. Menyusun laporan pelaksanaan kegiatan seksi;
- l. Melaksanakan tugas lainnya yang diberikan oleh atasan / pimpinan sesuai dengan peraturan yang berlaku.

C. Aspek Strategis

Dalam pelaksanaan kegiatan pemerintahan terdapat Isu-isu Strategis yang ada di Kelurahan Graha Indah yaitu :

1. Penanganan Infrastruktur, penataan wilayah dan Lingkungan Hidup
2. Pembangunan Sumber daya Manusia



5..Kualitas Pelayanan Publik

D. Struktur Organisasi

Susunan organisasi Kantor Kelurahan Graha Indah Kecamatan Balikpapan Utara adalah sebagai berikut:

Struktur Organisasi Kelurahan Graha Indah

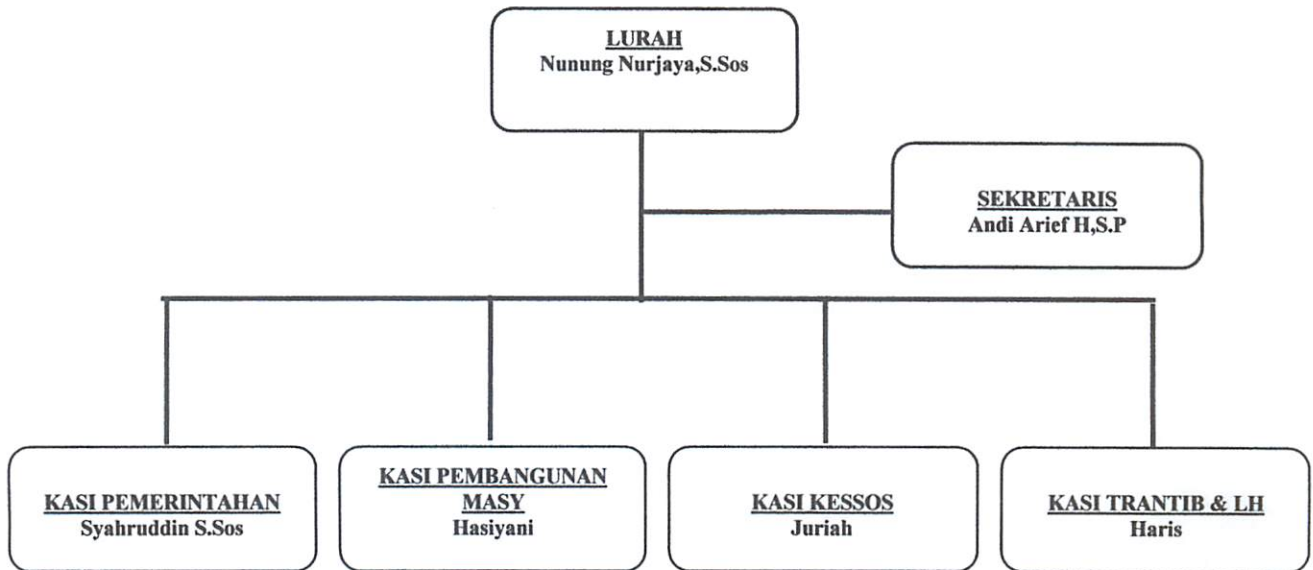

Sumber daya aparatur

Rincian secara lengkap Sumber Daya Aparatur yang dimiliki Kantor Kelurahan Graha Indah Kecamatan Balikpapan Utara per 31 Desember 2016 adalah sebagai berikut :

Jabatan	Golongan			Pendidikan			
	I	II	III	SMP/SD	SMA	D1-D3	S1-S3
Lurah	-	-	1	-	-	-	1
Sekretaris	-	-	1	-	-	-	1
Kepala Seksi	-	-	4	-	3	-	1
Staf	2	3	1	3	3	-	1
Tenaga Harian Lepas	-	-	-	-	-	-	-
Tenaga Kontrak	-	-	-	2	4	-	-
Jumlah	2	3	7	5	10	-	4

E. Sistematika Penulisan



E. Sistematika Penulisan

Lakip Kelurahan Graha Indah Tahun 2016 disusun dengan sistematika sebagai berikut :

- BAB I PENDAHULUAN : Latar Belakang, Tugas Pokok Dan Fungsi, Aspek Strategis, Struktur Organisasi, Sistematika Penulisan.
- BAB II RENCANA STRATEGI DAN PENETAPAN KINERJA : Memuat Rencana Strategi (Renstra), Visi Dan Misi, Tujuan Dan Sasaran, Strategi Dan Kebijakan, Rencana Kinerja Tahunan Tahun 2016. Juga memuat Indikator Kinerja Utama (IKU) serta Penetapan Kinerja Tahun 2016.
- BAB III AKUNTABILITAS KINERJA : Mencakup Pengungkapan Akuntabilitas Kinerja dan Pengungkapan Akuntabilitas Keuangan
- BAB IV PENUTUP



BAB II RENCANA STRATEGIS DAN PENETAPAN KINERJA

A. RENCANA STRATEGI (RENSTRA)

1. VISI DAN MISI

Visi merupakan gambaran keadaan masa depan yang berisikan citra dan cita yang ingin diwujudkan. Suatu Visi bersifat menantang (challenge) mengenai apa yang ingin diwujudkan instansi pemerintah. Visi yang ditetapkan juga hendaknya mampu mengarahkan dan menggerakkan segala sumber daya instansi untuk dimanfaatkan seoptimal mungkin.

Sejalan dengan visi Kota Balikpapan yaitu “MEWUJUDKAN KOTA BALIKPAPAN NYAMAN DIHUNI MENUJU MADINATUL IMAN”., Kelurahan Graha Indah Kecamatan Balikpapan Utara menetapkan visi sebagai berikut :

Mewujudkan Kelurahan Graha Indah yang Lebih bersih, Sehat, tertib dan Indah menuju Madinatul Iman

Penjelasan kata kunci visi diatas adalah sebagai berikut :

1. Bersih mengandung makna sangat dalam yang mana tidak hanya Bersih pada Lingkungan yang mencerminkan suasana sehat dan indah, namun juga berarti Bersih pada hati, pikiran, ucapan dan tindakan.
2. Sehat mengandung makna suatu keadaan yang sempurna baik fisik, mental dan sosial tidak hanya bebas dari penyakit atau kelemahan.
3. Tertib mengandung makna bahwa norma-norma kehidupan masyarakat sudah mengacu pada ketentuan-ketentuan yang berlaku baik yang dituangkan dalam produk maupun hukum dan ketentuan/aturan yang dibuat oleh masyarakat yang tidak tertulis.
4. Indah mengandung makna perasaan yang nyaman sebagai akibat dari tertatanya lingkungan, yang membuat suatu tempat terasa nyaman untuk dihuni.
5. Madinatul Iman mengandung makna tatanan kehidupan masyarakat ideal, atau dikenal dengan istilah Masyarakat Madani yang mengacu pada masyarakat kota Madinah yang dibentuk oleh Rasulullah SAW. Masyarakat Madani adalah masyarakat berperadaban atau civil society yang menjunjung tinggi nilai-nilai keagamaan dan kemanusiaan.

Misi adalah sesuatu yang harus diemban atau dilaksanakan oleh instansi pemerintah agar tujuan organisasi dapat terlaksana dan berhasil baik. Misi merupakan penjabaran dari visi yang telah ditetapkan

1. Meningkatkan Tertib Administrasi Pemerintahan dan Kelembagaan
2. Meningkatkan Kebersihan dan Kesehatan Lingkungan
3. Meningkatkan Kesejahteraan Masyarakat
4. Meningkatkan Ketertiban dan Keamanan Lingkungan



2. TUJUAN DAN SASARAN

a. Penetapan Tujuan

Tujuan merupakan penjabaran dari pernyataan Visi dan Misi. Karakteristik Tujuan dapat diartikan sebagai berikut :

1. Idealis; berarti mengandung nilai – nilai keluhuran dan keinginan kuat untuk menjadi berhasil
2. Jangkauan ke depan; yaitu dicapai dalam jangka waktu tertentu sebagaimana ditetapkan organisasi. Untuk Kelurahan Graha Indah Kecamatan Balikpapan Utara ditetapkan jangka waktu 5 (lima) tahun.
3. Abstrak; berarti tujuan belum dapat dikuantisir, melainkan menunjuk suatu kondisi yang ingin dicapai di masa yang akan datang
4. Konsisten; tujuan harus konsisten sesuai dengan tupoksi organisasi

Untuk menjabarkan misi Kelurahan Graha Indah Kecamatan Balikpapan Utara dalam tahun 2013 s.d 2018 mendatang diarahkan untuk pencapaian tujuan masing – masing Misi sebagai berikut :

No	Misi	No	Tujuan Strategik
1	Meningkatkan tertib administrasi pemerintahan dan kelembagaan.	1.	Terciptanya tertib administrasi pemerintahan dan kelembagaan.
2.	Meningkatkan kebersihan dan kesehatan lingkungan.	2.	Terwujudnya kebersihan dan kesehatan lingkungan di wilayah Kelurahan.
3.	Meningkatkan Kesejahteraan Masyarakat.	3.	Terciptanya masyarakat yang sejahtera.
4	Meningkatkan ketertiban dan keamanan lingkungan.	4	Terciptanya suasana aman dan tertib di wilayah Kelurahan.

b. Sasaran

Karakteristik Sasaran dapat digambarkan dengan SMART sebagai berikut :

- Spesific**, yang berarti jelas dan spesifik menunjukkan sasaran apa yang ingin dicapai.
- Measurable**, yang berarti dapat diukur, sehingga memudahkan dalam penyusunan LAKIP dan evaluasinya.
- Acceptable**, yang berarti masih bisa dicapai oleh instansi yang bersangkutan.
- Result**, yang berarti berorientasi pada pencapaian hasil.
- Timeliness**, yang berarti dapat dicapai dalam hitungan waktu, misalnya tahunan, semesteran maupun triwulanan.

Sasaran dari masing – masing tujuan yang telah ditetapkan oleh Kelurahan Graha Indah Kecamatan Balikpapan Utara untuk tahun 2016 adalah :

No	Tujuan Strategik	No	Sasaran Strategik
1.	Terciptanya tertib administrasi pemerintahan dan kelembagaan.	1.	Meningkatnya Kualitas dan Kuantitas Pelayanan Kepada Masyarakat.
		2.	Peningkatan peran serta RT dan Masyarakat.



2.	Terwujudnya kebersihan dan kesehatan lingkungan di wilayah Kelurahan	3.	Meningkatnya partisipasi masyarakat dalam perencanaan pembangunan dan kegiatan pembangunan
		4.	Meningkatnya kualitas kebersihan dan kesehatan lingkungan pemukiman
3.	Terciptanya masyarakat yang sejahtera	5.	Meningkatnya perekonomian dan kesejahteraan masyarakat.
		6.	Meningkatnya kesehatan Ibu, Bayi dan Balita
4.	Terciptanya suasana aman dan tertib di wilayah Kelurahan	7.	Meningkatnya keamanan dan ketertiban lingkungan

3 STRATEGI DAN KEBIJAKAN

Strategi merupakan cara yang dilakukan mencapai tujuan dan sasaran, yang meliputi Kebijakan dan Program.

Kebijakan

Dari konsep Kebijakan dapat diberikan definisi yang menyangkut Kebijakan dan Kebijakan Publik. Kebijakan sebagai perilaku dari sejumlah aktor (Pejabat, Kelompok, Instansi Pemerintah) atau serangkaian indikator dalam suatu bidang tertentu untuk dijadikan acuan atau pedoman dalam suatu kegiatan yang berbentuk perubahan, pengembangan serta dalam pelaksanaan program-program.

Implementasi Kebijakan

Implementasi Kebijakan sesungguhnya bukanlah sekedar bersangkut paut dengan mekanisme penjabaran keputusan-keputusan politik ke dalam prosedur rutin lewat saluran –saluran birokrasi melainkan lebih dari itu menyangkut masalah-masalah konflik, keputusan dan siapa yang memperoleh apa dari suatu kebijakan. Oleh karena itu implementasi kebijakan merupakan aspek yang penting dari keseluruhan kebijakan.

Beberapa Kebijakan yang dituangkan dalam program kegiatan Pemerintah Kelurahan Graha Indah Kecamatan Balikpapan Utara meliputi sebagai berikut :

1. Memberikan bimbingan dan dorongan kepada aparatur untuk meningkatkan pengetahuan dan keterampilan dalam rangka peningkatan mutu pelayanan kepada masyarakat
2. Memberi motivasi kepada seluruh masyarakat untuk menjaga kebersihan dan kesehatan lingkungan
3. Memberikan bimbingan dan motivasi kepada masyarakat agar menjadi mandiri dan produktif
4. Mendorong masyarakat untuk berpartisipasi dalam menjaga keamanan dan ketertiban lingkungan.

Program

Program merupakan proses awal secara global dari suatu Rencana kegiatan tertentu yang disusun secara sistematis untuk menentukan arah dan sasaran kegiatan yang



diinginkan guna mendapatkan hasil yang maksimal dengan mengacu pada kebijakan-kebijakan yang telah ditetapkan.

Beberapa program Kelurahan Graha Indah Kecamatan Balikpapan Utara untuk Tahun 2016 yang meliputi :

- Bidang Pemerintahan.
- Bidang Pembangunan.
- Bidang Kemasyarakatan.

Ketiga Bidang tugas Pemerintah Kelurahan tersebut selanjutnya dituangkan menjadi Program-program sebagai berikut :

- 1) Pelayanan Administrasi Perkantoran.
- 2) Peningkatan Sarana dan Prasarana Aparatur.
- 3) Program Peningkatan Pengembangan Sistem Pelaporan Capaian Kinerja dan Keuangan.
- 4) Program Lingkungan Hidup.
- 5) Program Pembinaan Organisasi Kelurahan.
- 6) Program Peningkatan Pelayanan Kesehatan Anak Balita.
- 7) Program Lingkungan Sehat Perumahan.
- 8) Program Pengembangan Data/Informasi.
- 9) Program Perencanaan Pembangunan Daerah.
- 10) Program Pengembangan Kinerja Pengelolaan Persampahan.
- 11) Program Pengendalian Pencemaran dan Perusakan Lingkungan Hidup.
- 12) Program Penataan Administrasi Kependudukan.
- 13) Program Pengelolaan Keragaman Budaya.
- 14) Program Pemeliharaan Kantramtibmas dan pencegahan tindak kriminal.

Kegiatan

Kegiatan merupakan implementasi dari program. Penjabaran program dalam kegiatan – kegiatan akan dituangkan dalam rencana kinerja tahunan yang disusun setiap tahun. Selanjutnya, dari rencana kinerja tahunan inilah yang akan dipertanggungjawabkan dalam LAKIP agar dapat diperoleh gambaran tingkat pencapaian / keberhasilan suatu kegiatan yang dilakukan instansi pemerintah, baik secara kualitatif maupun kuantitatif .

Kegiatan yang ditetapkan dan dilaksanakan untuk Tahun 2016 adalah sebagai berikut:

- 1) Penyediaan Jasa Komunikasi, Sumber Daya Air dan Listrik
- 2) Penyediaan Jasa Kebersihan Kantor
- 3) Penyediaan Alat Tulis Kantor
- 4) Penyediaan Barang Cetak dan Penggandaan
- 5) Penyediaan Komponen Instalasi Listrik/Penerangan Bangunan Kantor
- 6) Penyediaan Bahan Bacaan Dan Peraturan Perundang-undangan
- 7) Penyediaan Makanan dan Minuman
- 8) Rapat-rapat koordinasi dan Konsultasi Luar Daerah
- 9) Pengadaan Perlengkapan Gedung Kantor
- 10) Pengadaan Peralatan Gedung Kantor
- 11) Pemeliharaan Rutin/Berkala Gedung Kantor
- 12) Pengadaan Sewa Rumah Dinas
- 13) Pengadaan Sewa Gedung Kantor
- 14) BERSINAR
- 15) Penyusunan RENSTRA
- 16) Pembinaan Penyelenggaraan Tugas dan Fungsi RT
- 17) Pembinaan, Penilaian dan Pemberian Reward Pengelola Administrasi RT terbaik tingkat Kelurahan
- 18) Pelaksanaan Komunikasi, Informasi, Edukasi Sosial kepada Masyarakat tentang program dan kebijakan pemerintah



- 19) Fasilitasi penyelenggaraan posyandu di Kelurahan
- 20) Penyusunan Profil Kelurahan
- 21) Penyelenggaraan Musyawarah Rencana Pembangunan
- 22) Kerja Bhakti Massal di wilayah Kelurahan
- 23) Pengawasan dan Pendataan penyebaran tumpukan sampah, pengawasan RTHKP Pemantauan/tindakan pengupasan lahan tanpa izin
- 24) Pengelolaan pengangkutan sampah dan kebersihan drainase
- 25) Pemutakhiran Data Penduduk Kota Balikpapan terkait Program Pengembangan Kesejahteraan Sosial
- 26) Pembinaan dan Fasilitasi penyelenggaraan tugas dan fungsi PKK Kelurahan
- 27) Fasilitasi Penyelenggaraan Seleksi Tilawatil Qur'an
- 28) Koordinasi dan Penyelenggaraan Ketentraman dan Ketertiban umum di wilayah Kecamatan dan Kelurahan
- 29) Partisipasi masyarakat untuk ikut serta dalam kegiatan pembangunan lingkungan Kelurahan

4 RENCANA KINERJA TAHUNAN TAHUN 2016

Rencana Kinerja Tahunan Tahun 2016 yang telah disusun dan menjadi acuan dalam penyusunan Penetapan Kinerja adalah sebagai berikut :

RENCANA KINERJA TAHUNAN SATUAN KERJA PERANGKAT DAERAH (SKPD)

Satuan Kerja Perangkat Daerah : Kelurahan Graha Indah
Tahun Anggaran : 2016

Sasaran Strategis (1)	Indikator Kinerja (2)	Target (3)
1. Meningkatnya kualitas dan kuantitas pelayanan terhadap masyarakat	1. Prosentase keluhan atas Pelayanan yang ditindaklanjuti 2. Rata-rata waktu penyelesaian surat pengantar/surat keterangan 3. Jumlah Surat Pengantar /Keterangan Bidang Pelayanan	10 keluhan/tahun 10 menit/surat 9500 Surat
2. Peningkatan Peran Serta RT dan Masyarakat	1. Persentase kehadiran pada rapat Koordinasi RT 2. RT yang mengelola administrasi dengan baik	66 Orang 66 RT
3. Meningkatnya partisipasi masyarakat dalam perencanaan pembangunan & pembangunan	1. Jumlah dana Partisipasi masyarakat dalam pembangunan wilayah Kelurahan 2. Jumlah peserta yang ikut dalam musyawarah perencanaan pembangunan wilayah kelurahan	4.000.000.000,- 100 orang
4. Meningkatnya kualitas kebersihan & kesehatan lingkungan pemukiman	1. Jumlah RT yang menerapkan konsep CGH 2. Jumlah KK yang menerapkan PHBS 3. Jumlah Bank Sampah	35 RT 7867 KK 3 Unit
5. Meningkatnya perekonomian dan kesejahteraan masyarakat	1. Jumlah Keluarga Miskin 2. Jumlah UMKM 3. Jumlah Pengurus PKK Kelurahan yang aktif 4. Jumlah Peserta Lomba STQ 5. Jumlah Anak Putus Sekolah	416 KK 115 21 Orang 20 Orang 0
6. Meningkatnya kesehatan Ibu, bayi dan balita	1. Jumlah bayi/balita dengan gizi buruk 2. Angka Kematian Balita 3. Angka Kematian Ibu Melahirkan 4. Jumlah Peserta KB 5. Jumlah Posyandu Aktif	0 0 0 3400 PUS 43 Unit
7. Meningkatnya keamanan dan ketertiban lingkungan	1. Jumlah keaktifan pos kamling 2. Angka kriminalitas di wilayah Kelurahan	66 RT 0

B. INDIKATOR KINERJA UTAMA (IKU)

Untuk melakukan penilaian terhadap keberhasilan pencapaian sasaran yang telah ditetapkan di atas, maka ditetapkan indikator pencapaian sasaran. Indikator



Indikator kinerja masing – masing sasaran tersebut di atas adalah sebagai berikut:

Sasaran		Indikator Kinerja		Sumber Data
1		2		3
1.	Meningkatnya Kualitas dan Kuantitas Pelayanan Kepada Masyarakat	1	Prosentase keluhan atas pelayanan yang ditindaklanjuti	Surat keluhan di kotak saran atau kotak aduan Buku-buku register pelayan
		2	Rata-rata waktu penyelesaian surat pengantar/surat keterangan	
		3	Jumlah surat pengantar/keterangan bidang pelayanan	
2.	Meningkatnya kualitas SDM Aparatur Kelurahan dan Ketua RT	1	Prosentase kehadiran pada Rapat Koordinasi RT	Laporan Pelaksanaan kegiatan
		2	Prosentase RT yang mengelola administrasi RT dengan baik	
3	Meningkatnya partisipasi masyarakat dalam perencanaan pembangunan dan kegiatan pembangunan	1	Jumlah swadaya masyarakat dalam pembangunan wilayah kelurahan	Laporan Pelaksanaan kegiatan
		2	Jumlah peserta yang ikut dalam musyawarah perencanaan pembangunan	
4	Meningkatnya kualitas kebersihan dan kesehatan lingkungan pemukiman	1	Jumlah RT yang menerapkan konsep CGH	Laporan Pelaksanaan kegiatan
		2	Jumlah KK yang menerapkan PHBS	
		3	Jumlah Bank Sampah	
5	Meningkatnya perekonomian dan kesejahteraan masyarakat.	1	Jumlah Keluarga Miskin	Laporan Pelaksanaan kegiatan
		2	Jumlah UMKM	
		3	Jumlah Pengurus PKK Kelurahan yang aktif	



Sasaran		Indikator Kinerja		Sumber Data
1		2		3
		4	Jumlah peserta Lomba STQ	
6	Meningkatnya kesehatan Ibu, Bayi dan Balita	1	Jumlah anak putus sekolah	Laporan Pelaksanaan kegiatan
		2	Jumlah bayi/balita dengan gizi buruk	
		3	Angka kematian Balita	
		4	Jumlah Peserta KB	
		5	Jumlah Posyandu aktif	
		6	Angka kematian Ibu melahirkan	
7	Meningkatnya keamanan dan ketertiban lingkungan	1	Jumlah keaktifan Pos Kamling	Laporan Pelaksanaan Kegiatan dan Laporan masyarakat
		2	Angka kriminalitas di wilayah kelurahan	

C PENETAPAN KINERJA TAHUN 2016

Pada dasarnya Penetapan Kinerja Tahun 2016 menguraikan target kinerja yang hendak dicapai oleh Kelurahan Graha Indah Kecamatan Balikpapan Utara selama tahun 2016. Penetapan kinerja mempresentasikan nilai kuantitatif yang harus dicapai dalam tahun 2016 dari semua indikator kinerja yang melekat pada tingkat sasaran maupun tingkat kegiatan.

Penetapan kinerja pada tingkat sasaran akan dijadikan *benchmark* dalam mengukur keberhasilan organisasi di dalam upaya pencapaian misi dan visinya. Sedangkan Penetapan kinerja untuk tingkat kegiatan didefinisikan dalam Rencana Kerja Tahun 2016 untuk tujuan pengukuran efisiensi dan efektifitas kegiatan.

Untuk tahun 2016, Kantor Kelurahan Graha Indah Kecamatan Balikpapan Utara menetapkan 7 (Tujuh) Sasaran yang hendak dicapai. Sasaran dan ikhtisar target kinerja masing – masing sasaran yang hendak dicapai dalam tahun 2016 adalah, sebagai berikut :

Misi 1 : Meningkatkan Tertib Administrasi Pemerintahan dan Kelembagaan

No	Sasaran Strategis	Indikator Kinerja Utama		Satuan	Target
1	2	3		4	5
1.	Meningkatnya Kualitas dan Kuantitas Pelayanan Kepada Masyarakat	1	Prosentase keluhan atas pelayanan yang ditindaklanjuti	Keluhan /tahun	10
		2	Rata-rata waktu penyelesaian surat pengantar/surat keterangan	Menit/ surat	10
2.	Meningkatnya kualitas SDM Aparatur Kelurahan dan Ketua	1	Jumlah surat keterangan bidang pelayanan	surat	9500



No	Sasaran Strategis	Indikator Kinerja Utama	Satuan	Target
1	2	3	4	5
2.	Meningkatnya kualitas SDM Aparatur Kelurahan dan Ketua RT	1. Jumlah surat keterangan bidang pelayanan 2. Prosentase kehadiran pada Rapat koordinasi RT 3. Jumlah RT dengan sistem administrasi RT yang baik	surat Orang RT	9500 66 66

Misi 2 : Meningkatkan Kebersihan dan Kesehatan Lingkungan

No	Sasaran Strategis	Indikator Kinerja Utama	Satuan	Target
1	2	3	4	5
1.	Meningkatnya partisipasi masyarakat dalam perencanaan pembangunan dan kegiatan pembangunan	1. Jumlah swadaya masyarakat dalam pembangunan wilayah kelurahan 2. Jumlah peserta yang ikut dalam musyawarah perencanaan pembangunan	Rupiah Orang	Rp4.000.000.000,- 100
2.	Meningkatnya kualitas kebersihan dan kesehatan lingkungan pemukiman	1. Jumlah RT yang menerapkan konsep CGH 2. Jumlah Kepala Keluarga yang menerapkan Perilaku Hidup Bersih dan Sehat (PHBS) 3. Jumlah Bank Sampah	RT KK Unit	35 2531 3

Misi 3 : Meningkatkan kesejahteraan masyarakat

No	Sasaran Strategis	Indikator Kinerja Utama	Satuan	Target
1	2	3	4	5
1.	Meningkatnya perekonomian dan kesejahteraan masyarakat.	1. Jumlah Keluarga Miskin 2. Jumlah UMKM 3. Jumlah Pengurus PKK Kelurahan yang aktif 4. Jumlah peserta Lomba STQ 5. Jumlah anak putus sekolah	KK Buah Orang Orang Orang	302 115 21 30 0
2.	Meningkatnya kesehatan Ibu,	1. Jumlah bayi/balita dengan	Orang	0



No	Sasaran Strategis	Indikator Kinerja Utama	Satuan	Target
1	2	3	4	5
		2. Angka kematian bayi/balita	Orang	0
		3. Jumlah peserta program KB	PUS	4786
		4. Jumlah Posyandu aktif	Buah	40
		5. Angka kematian Ibu melahirkan	Orang	0

Misi 4 : Meningkatkan ketertiban dan keamanan lingkungan

No	Sasaran Strategis	Indikator Kinerja Utama	Satuan	Target
1	2	3	4	5
1	Meningkatnya keamanan dan ketertiban lingkungan	1 Jumlah keaktifan Pos Kamling	Buah	66
		2 Angka kriminalitas di wilayah kelurahan	kali	0



BAB III AKUNTABILITAS KINERJA

Akuntabilitas Kinerja adalah kewajiban untuk menjawab secara transparan mengenai keberhasilan atau kegagalan dalam melaksanakan misi organisasi kepada pihak-pihak yang berwenang menerima pelaporan akuntabilitas.

Laporan Akuntabilitas Kinerja memberikan gambaran penilaian tingkat pencapaian target kegiatan dari masing-masing kelompok indikator kinerja kegiatan dan penilaian tingkat pencapaian target sasaran. Pengukuran kinerja digunakan untuk menilaia keberhasilan dan kegagalan pelaksanaan kegiatan sesuai dengan program dan sasaran yang ditetapkan dalam rangka mewujudkan visi dan misi instansi pemerintah.

A. PENGUNGKAPAN AKUNTABILITAS KINERJA

Pengungkapan akuntabilitas kinerja dimulai dengan pengukuran kinerja yang merupakan penetapan indikator kinerja dan penetapan capaian indikator kinerja dengan menggunakan formulir Penetapan Kinerja yang dilanjutkan dengan Pengukuran Kinerja. Hal ini mengacu pada ketentuan yang berlaku dalam Inpres Nomor 7 Tahun 1999 dan Peraturan Menteri Pendayagunaan Aparatur Negara dan Reformasi Birokrasi Nomor 29 Tahun 2010 tentang penyusunan Penetapan Kinerja dan Laporan Akuntabilitas Kinerja Instansi Pemerintah. Pencapaian sasaran diperoleh dengan cara membandingkan target dengan realisasi indikator sasaran melalui media formulir pengukuran kinerja.

Hasil evaluasi kinerja dilakukan analisis pencapaian kinerja untuk memberikan informasi yang lebih transparan mengenai sebab-sebab tercapai atau tidak tercapainya kinerja yang diharapkan.

1). Indikator Kinerja

Indikator kinerja adalah ukuran kuantitatif dan kualitatif yang menggambarkan tingkat pencapaian suatu sasaran atau tujuan yang telah ditetapkan dengan memperhitungkan indikator masukan (inputs), keluaran (outputs), dan hasil (outcomes).

2). Indikator Sasaran

Indikator sasaran adalah sesuatu yang dapat menunjukkan secara signifikan mengenai keberhasilan atau kegagalan pencapaian sasaran. Indikator sasaran dilengkapi dengan target kuantitatif dan satuannya untuk mempermudah pengukuran pencapaian sasaran.

3). Evaluasi pencapaian sasaran dan pengukuran kinerja

Indikator Kinerja Utama Rencana Pembangunan Jangka Menengah Daerah Kelurahan Graha Indah Tahun 2013 – 2018 memiliki sasaran sebanyak 7 (tujuh) sasaran dan 22 (Dua Puluh Dua) inikator kinerja.

Adapun rincian indikator kinerja per misi adalah sebagai berikut :

Misi	Tujuan	Sasaran	Indikator Kinerja
1	1	2	5
2	1	2	5
3	1	2	10
4	1	1	2

Dari 7 (tujuh) sasaran dan 22 (dua puluh dua) indikator kinerja, pencapaian indikator sasaran kinerja Kelurahan Graha Indah pada masing-masing Misi adalah sebagai berikut :

Misi 1 : Meningkatkan Tertib Administrasi Pemerintahan dan Kelembagaan

No	Sasaran	Indikator Kinerja	Satuan	Target	Realisasi	% Pencapaian target	Ket	
1	2	3	4	5	6	7	8	
1.	Meningkatnya Kualitas dan Kuantitas Pelayanan Kepada Masyarakat	1	Prosentase keluhan atas pelayanan yang ditindaklanjuti	Keluhan/tahun	12	0 keluhan masuk	100	
		2	Rata-rata waktu penyelesaian surat pengantar/surat keterangan	Menit/surat	10	10	100	
2	Meningkatnya kualitas SDM Aparatur Kelurahan dan Ketua RT	3	Jumlah surat keterangan bidang pelayanan	surat	9500	6850	58,3	
		4	Prosentase kehadiran pada Rapat koordinasi RT	Orang	66	66	100	
		5	Jumlah RT dengan sistem administrasi RT yang baik	RT	66	55	83.33	

1. Meningkatnya kualitas dan pelayanan terhadap masyarakat

Dalam rangka meningkatkan kualitas dan pelayanan terhadap masyarakat diupayakan untuk dapat mengatasi seluruh keluhan yang masuk berkaitan dengan bidang pelayanan. Dari 5 keluhan yang masuk dari masyarakat, secara lisan, berkisar dari keluhan atas kurang cepatnya pelayanan, Kondisi kantor yang kurang nyaman, hal ini terjadi dikarenakan operator pelayanan kami yang masih baru dan kondisi kantor yang masih dalam status sewa/kontrak, hal ini dapat diatasi dengan memberi pengertian kepada warga warga. Begitu juga dalam hal pelayanan, rata-rata waktu penyelesaian pelayanan ditargetkan sekitar 10 menit per surat, ternyata hal ini telah dapat dicapai namun proses penyelesaian berkas juga bergantung dari kelengkapan berkas dari warga dan permasalahan yang harus diatasi.

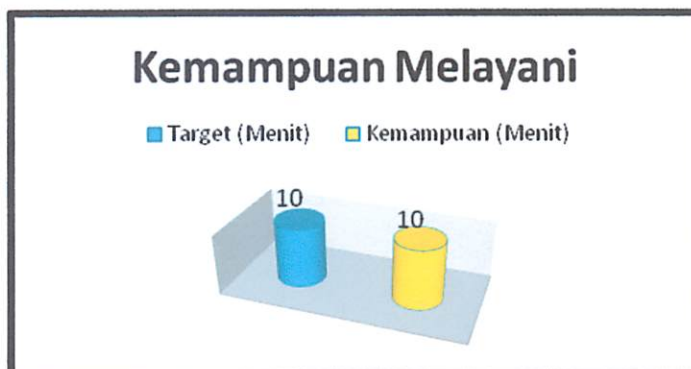



2. Peningkatan peran serta RT dan masyarakat

Peran RT senantiasa diupayakan untuk dapat meningkat setiap tahunnya khususnya dalam mendukung Kelurahan dalam memberikan pelayanan kepada masyarakat ternyata untuk Kegiatan pembinaan RT masih belum terpenuhinya RT yang memiliki dan menjalankan tertib administrasi, baik dalam hal Administrasi Kependudukan maupun Administrasi Umum RT. Ketua RT telah dibekali dengan Buku-buku administrasi yaitu Buku Induk Penduduk, Buku Surat Masuk, Buku Surat Keluar, Buku Tanah, Buku Tamu, Buku Kekayaan dan Inventaris, Buku Pengurus RT, Buku Data Penduduk Pendetang Baru, Buku Data Penduduk Pendetang Sementara, Buku Rekapitulasi Data Kependudukan, Buku Kepengurusan Kependudukan RT dan Buku Kegiatan Swadaya Masyarakat. Ternyata dari 66 RT ada sebagian RT yang belum mengisi buku administrasi tersebut. Berdasarkan hasil monitoring ternyata masih ada sekitar 11 RT yang belum mengisi buku administrasi dengan baik dan lengkap. Sementara untuk pelaporan perkembangan penduduk RT, seharusnya dilaporkan oleh Ketua RT pada setiap akhir bulan.

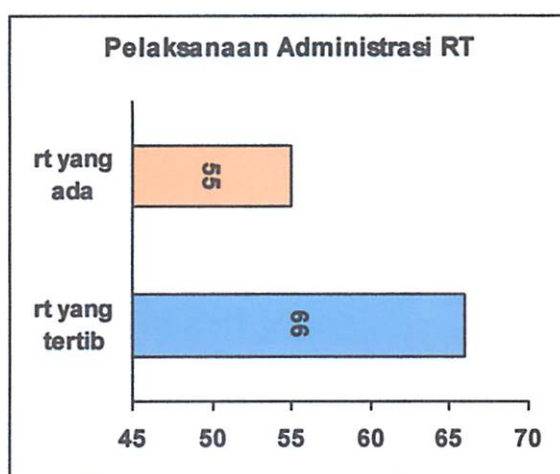

Misi 2 : Meningkatkan kebersihan dan Kesehatan Lingkungan

No	Sasaran	Indikator Kinerja	Satuan	Target	Realisasi	% Penerimaan target	Ket
1	2	3	4	5	6	7	8
1	Meningkatnya partisipasi masyarakat dalam perencanaan pembangunan dan kegiatan pembangunan	1 Jumlah swadaya masyarakat dalam pembangunan wilayah kelurahan	Rupiah	400.000.000,-	34.835.540,-	95,50	
		2 Jumlah peserta yang ikut dalam musyawarah perencanaan pembangunan	Orang	100	95	95,00	
2	Meningkatnya kualitas kebersihan dan	1 Jumlah RT yang menerapkan konsep CGH	RT	66	35	65,90	



kesehatan lingkungan pemukiman	2	Jumlah Kepala Keluarga yang menerapkan Perilaku Hidup Bersih dan Sehat (PHBS)	KK	2531	1921	75,9
	3	Jumlah Bank Sampah	Unit	3	2	50

1. **Meningkatnya partisipasi masyarakat dalam perencanaan dan pelaksanaan pembangunan.**

Partisipasi masyarakat senantiasa meningkat setiap tahunnya, khususnya dalam kegiatan pembangunan di wilayah masing-masing. Untuk kegiatan perencanaan pembangunan melalui Musyawarah Perencanaan Pembangunan (Musrenbang) jumlah peserta Musyawarah yang hadir hanya berkisar 95 % dari jumlah undangan yang ditargetkan. Walaupun demikian penyusunan Daftar Usulan Rencana Pembangunan tetap dapat berjalan dan mengakomodir kebutuhan yang ada di masyarakat.

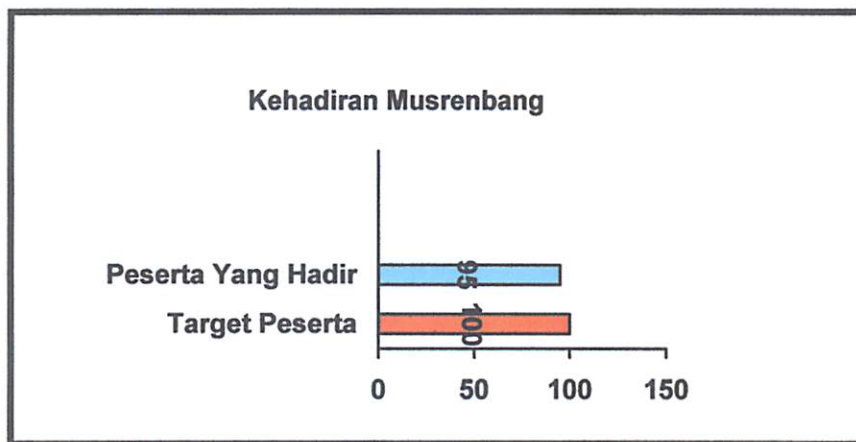

2. **Meningkatnya kualitas kebersihan dan kesehatan lingkungan pemukiman**

Meningkatnya kualitas kebersihan dan kesehatan lingkungan pemukiman RT yang menerapkan CGH hanya 40 RT dari 66 RT yang ada, sedangkan penerapan PHBS untuk Tahun 2016 adalah sebagaimana daftar berikut :

NO	URAIAN INDIKATOR	PROSENTASE
1	Pertolongan persalinan oleh Tenaga Kesehatan	100%
2	Bayi dan beri ASI eksklusif	74%
3	Menimbang bayi/balita	83,70%
4	Ketersediaan air bersih	100%
5	Mencuci Tangan	88,5%
6	Menggunakan Jamban	100%
7	Memberantas Jentik	84,59%
8	Makan buah dan sayur setiap hari	90,25%
9	Melakukan Aktifitas fisik (olahraga) setiap hari	98,60%
10	Tidak Merokok	70,50%

Untuk Bank Sampah dari target sebanyak 3 buah hanya terbentuk 2 buah saja yaitu di RT. 21 dan RT.14, sementara rencana di RT. 07 untuk pengoprasian Bank Sampah sedang dalam proses.

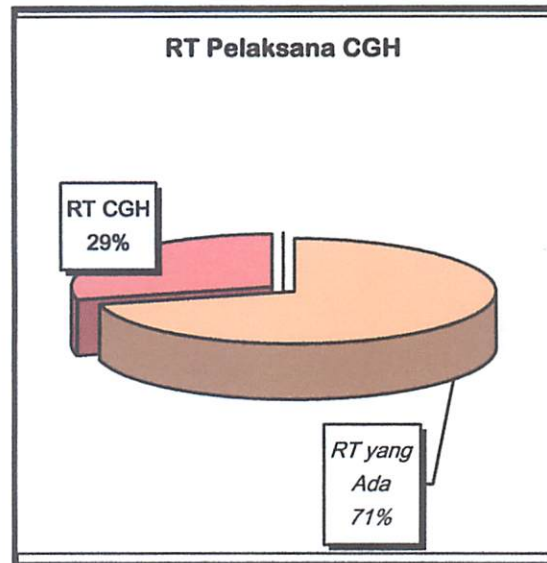
**Misi 3 : Meningkatkan kesejahteraan masyarakat**

No	Sasaran	Indikator Kinerja	Satuan	Target	Realisasi	% Pencapaian target	Ket	
1	2	3	4	5	6	7	8	
1	Meningkatnya perekonomian dan kesejahteraan masyarakat.	1	Jumlah Keluarga Miskin	KK	416	416	100	
		2	Jumlah UMKM	Buah	115	325	420	
		3	Jumlah Pengurus PKK Kelurahan yang aktif	Orang	21	21	100	
		4	Jumlah peserta Lomba STQ	Orang	20	20	100	
		5	Jumlah anak putus sekolah	Orang	0	0	100	
2	Meningkatnya kesehatan Ibu, Bayi dan Balita	1	Jumlah bayi/balita dengan gizi buruk	Orang	0	0	100	
		2	Jumlah bayi dan balita yang meninggal	Orang	0	0	100	
		3	Jumlah partisipasi dalam kepesertaan program KB	PUS	3400	2531	74,4	
		4	Jumlah Posyandu aktif	Buah	43	40	93,0	
		5	Angka kematian Ibu melahirkan	Orang	0	0	100	

1. Meningkatnya perekonomian dan kesejahteraan masyarakat

Jumlah Gakin masih sebanyak 416 KK belum dapat dientaskan seluruhnya, bentuk pelatihan bagi keluarga miskin masih perlu diberikan agar para gakin dapat menambah pengetahuan, keterampilan dan akhirnya membuka kesempatan mereka untuk berusaha dan memperbaiki perekonomiannya. Pada akhir tahun 2016, telah dilaksanakan inventarisasi atas Usaha Mikro, Kecil dan Menengah di Kelurahan Graha Indah. Dari target 115 UMKM ternyata telah terinventarisir sebanyak 134 UMKM.

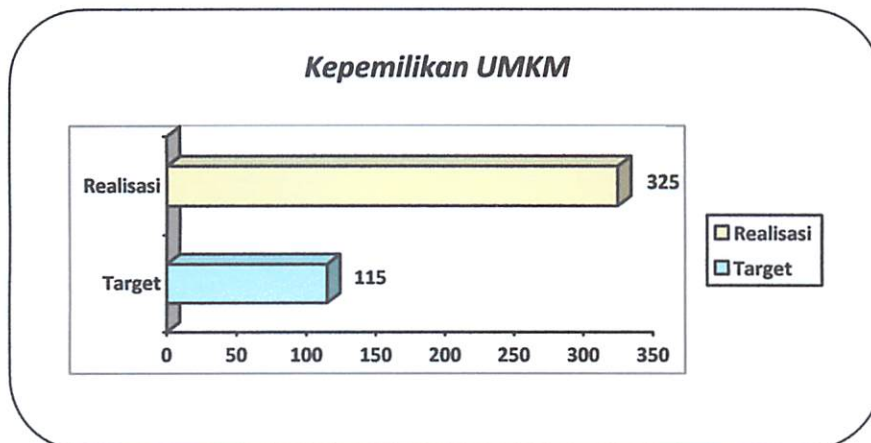
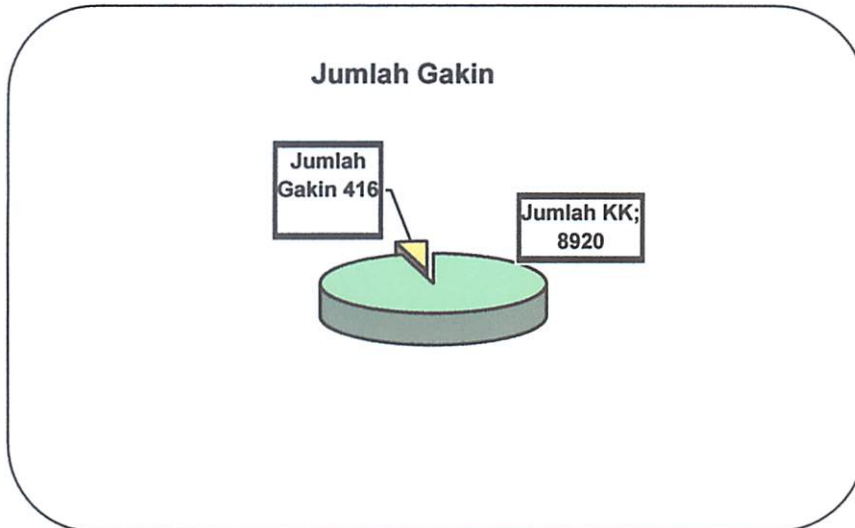

2. Meningkatnya kesehatan Ibu, bayi dan Balita

Kesehatan Ibu, bayi dan balita di Kelurahan Graha Indah cukup baik, untuk target Akseptor KB belum semua Pasangan Usia Subur (PUS) ikut ber KB dapat dikarenakan keinginan para PUS untuk memiliki anak sehingga tidak ikut berKB. Jumlah posyandu aktif adalah sekitar 40 posyandu, tidak semua RT memiliki Posyandu karena jumlah bayi dan balita yang masih kurang sehingga beberapa RT bergabung menjadi satu posyandu.

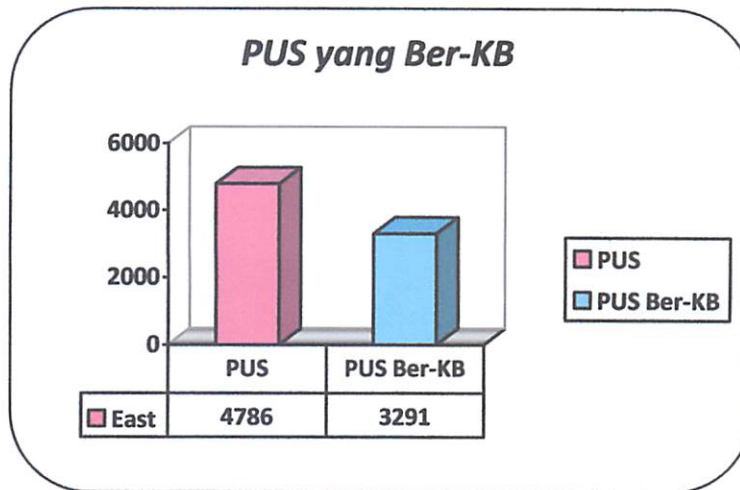

Misi 4 : Meningkatkan ketertiban dan keamanan lingkungan

No	Sasaran	Indikator Kinerja	Satuan	Target	Realisasi	% Pencapaian target	Ket
1	2	3	4	5	6	7	8
1	Meningkatnya keamanan dan ketertiban lingkungan	1 Jumlah keaktifan Pos Kamling	Buah	66	35	88,0	
		2 Angka kriminalitas di wilayah kelurahan	kali	0	0	0	

Meningkatnya keamanan dan ketertiban lingkungan

Dari 66 RT yang ada, tidak semua membuat kelompok Siskamling. Hanya 35 Pos Kamling saja yang aktif menjalankan Siskamling hal ini dapat disebabkan kurangnya pemahaman masyarakat akan pentingnya menjaga keamanan secara swadaya.

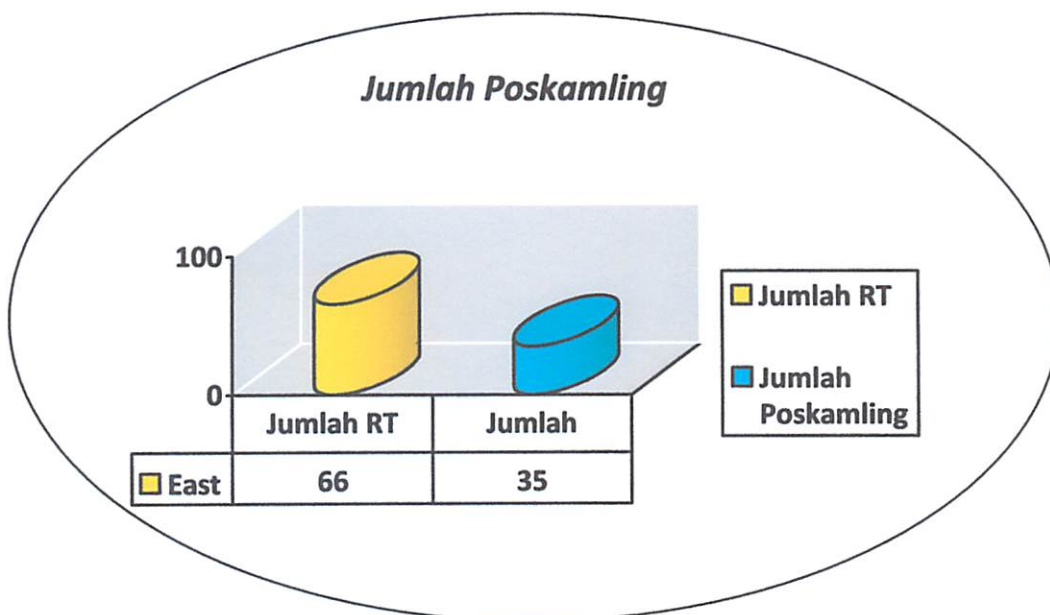

**A. PENGUNGKAPAN AKUNTABILITAS KEUANGAN**

Anggaran dan realisasi keuangan baik dana rutin maupun dana pembangunan Kelurahan Graha Indah Kecamatan Balikpapan Utara untuk tahun 2014 adalah sebagai berikut :

I. Anggaran Rutin			Anggaran	Realisasi	%
1.	Belanja Pegawai	Rp	1.259.603.000,-	1.259.603.000,-	100
2.	Belanja Operasional dan Pelaksanaan Program Kerja	Rp	1.707.518.538,-	1.638.384.350,-	95,95
Jumlah		Rp	3.050.972.538,-	2.897.987.350,-	95,95

Dalam pelaksanaan penyerapan anggaran di Tahun 2016, Kelurahan Graha Indah berupaya agar dana yang ada dapat terserap seoptimal mungkin dengan tetap menerapkan prinsip efisiensi dalam penggunaannya.

Anggaran Belanja Langsung yang meliputi kegiatan operasional rutin dan pelaksanaan program kerja serta kegiatan pembangunan ditetapkan sebesar Rp. 1.707.518.538,00 Meliputi 30 kegiatan yang telah dapat terlaksana seluruhnya. Anggaran yang terserap adalah Rp. 1.638.384.350,00 atau berkisar 95,95 %.

Untuk Anggaran Belanja Tidak Langsung sebesar Rp. 1.259.603.000,00, terlaksana secara fisik sebesar 100% dan dana yang terserap adalah Rp. 1.259.603.000,00 atau 100 %. Dengan demikian dari Jumlah Belanja Langsung dan Belanja Tidak Langsung, jumlah dana yang terserap adalah Rp. 2.897.987.350,00,- atau 95,95%.

Dilihat dari capaian Penetapan Kinerja yang tercantum dalam Pengukuran Kinerja, maka Pengungkapan Akuntabilitas Keuangan dapat digambarkan sebagai berikut :

Misi 1 : Meningkatkan Tertib Administrasi Pemerintahan dan Kelembagaan

					(SPM) terhadap pelayanan			
					3. Menyediakan kotak saran/aduan			100,00
					4 Penyusunan Profile Kelurahan	Rp -	Rp -	0,00
2. Peningkatan Peran Serta RT dan Masyarakat	1. Persentase kehadiran pada rapat Koordinasi RT	49 orang	40 orang	100	1. Pembinaan Penyelenggaraan Tugas dan Fungsi RT	Rp 616.800.000,00	Rp 612.825.000,00	99,36
	2 RT yang mengelola administrasi dengan baik	66 RT	38 RT	81,63	2. Pembinaan, pelatihan dan pemberian reward pengelola administrasi RT terbaik	Rp 8.956.000,00	Rp 8.440.000,00	94,24
					3 Pelaksanaan Edukasi Sosial terhadap kelompok UKM	Rp -	Rp -	-
					3 Pelaksanaan Komunikasi/Informasi/Edukasi Sosial, Sosialisasi Kepada Masyarakat Tentang Program dan Kebijakan Pemerintah	Rp -	Rp -	-



Penyerapan anggaran yang mendukung Misi ke-1 yaitu Tertib Administrasi Pemerintahan dan Kelembagaan terlihat relatif besar. Kegiatan lain anggaran yang dapat terserap adalah di atas 80 %, yaitu dalam rangka penerapan Standar Pelayanan Minimal (SPM), diakomodir dalam kegiatan anggaran untuk Pelayanan Administrasi Perkantoran yang terserap sebesar 97,61 %, Penyusunan Profil sebesar 98,99%, sedangkan untuk sasaran strategis peningkatan peran serta RT dan masyarakat menyerap dana diatas 97,03 %.

Misi 2 : Meningkatkan kebersihan dan Kesehatan Lingkungan

Sasaran Strategis	Indikator Kinerja	Kinerja			Program/Kegiatan	Anggaran	Realisasi	%
		Target	Realisasi	%				
1 Meningkatkan partisipasi masyarakat dalam perencanaan pembangunan & pembangunan	1. Jumlah dana Partisipasi masyarakat dalam pembangunan wilayah Kelurahan	4.000.000.000	348.355.400	8,71	1. Pemberian bantuan stimulan untuk perbaikan pemeliharaan lingkungan pemukiman Kelurahan	Rp 351.425.500,00	Rp 320.073.800,00	91,08
	2. Jumlah peserta yang ikut dalam musyawarah perencanaan pembangunan wilayah kelurahan	100 orang	95 orang	95,0	2. Penyelenggaraan Musrenbang tingkat Kelurahan	Rp 8.931.000,00	Rp 8.140.000,00	91,14
2 Meningkatkan kualitas kebersihan & kesehatan lingkungan pemukiman	1. Jumlah RT yang menerapkan konsep CGH	66 RT	50 RT	63	1. Melaksanakan Kerja Bakti Massal (KBM)	Rp 17.800.000,00	Rp 17.200.000,00	96,63
	2. Jumlah KK yang menerapkan PHBS	2531 KK	1921 KK	75,9	2. Pengawas dan pendataan penyebaran tumpukan sampah, pengawasan RTHKP, Pemantauan/Tindakan Pengupasan Lahan Tanpa Izin	Rp 8.440.000,00	Rp 8.140.000,00	96,45
	3. Jumlah Bank Sampah	3 Unit	2 Unit	66,67	3. Pengelolaan/Pengangkutan sampah dan kebersihan drainase	Rp 31.450.000,00	Rp 27.350.000,00	86,96

Untuk penyerapan anggaran yang mendukung misi ke-2, penyerapan anggaran mencapai rata-rata di atas 90 %, yaitu untuk kegiatan pemberian stimulan untuk perbaikan pemeliharaan lingkungan pemukiman Kelurahan sebesar 98,03 %, Melaksanakan Kerja Bhakti Massal 98,48% dan kegiatan pengelolaan/pengangkutan sampah dan kebersihan drainase terserap sebesar 97,95%. Pengawasan dan pendataan penyebaran tumpukan sampah, pengawasan RTHKP, pemantauan/tindakan pengupasan lahan tanpa izin sebesar 97,95%. Sedangkan kegiatan yang penyerapan anggarannya dibawah 90% terdapat pada kegiatan penyelenggaraan Musrenbang Kelurahan sebesar 87,18 %.

Misi 3 : Meningkatkan kesejahteraan masyarakat

2 Meningkatkan kesehatan ibu, bayi dan balita	5. Jumlah Anak Putus Sekolah	0	0	0	3. Fasilitas Penyelenggaraan Seleksi Tilawatil Qur'an (STQ)	Rp 11.900.000	Rp 9.335.000	78,45
					4. Pendataan dan Pembinaan UMKM bekerjasama dengan instansi terkait seperti Disperindagkop, BKMPPKB dan PNM Mandiri,			75,00
					5. Pendataan dan Pembinaan Gakin bekerjasama dengan instansi terkait seperti Disdukcapil, Bappeda dan Disnakeros			100,00
	1. Jumlah bayi/balita dengan gizi buruk	0	0	0	1. Fasilitas Penyelenggaraan Posyandu di Kelurahan	Rp 40.807.700	Rp 31.327.700	76,77
	2. Angka Kematian Balita	0	0	0	2. Menggiatkan kegiatan KB melalui Petugas KB Kelurahan			100,00
	3. Angka Kematian Ibu Melahirkan	0	0	0	3. Menggiatkan kegiatan Gerakan Sayang Ibu (GSI)			100,00
	4. Jumlah Peserta KB	4786 PUS	3291 PUS	68,76	4. Menggiatkan kegiatan Bina Keluarga Balita (BKB)			100,00
	5. Jumlah Posyandu Aktif	43 Unit	40 Unit	93,02				

Untuk mendukung Misi ke -3, terdapat beberapa kegiatan yang sifatnya mendukung kegiatan instansi vertikal dimana sumber dana yang digunakan berasal dari instansi-instansi tersebut. Sedangkan untuk kegiatan yang menggunakan dana yang berasal dari anggaran kelurahan sendiri terdapat penyerapan anggaran yang bervariasi, dengan prosentase penyerapan dana dirange 88,14% s.d 93,60%.



anggaran kelurahan sendiri terdapat penyerapan anggaran yang bervariasi, dengan prosentase penyerapan dana dirange 88,14% s.d 93,60%.

Misi 4 : Meningkatkan ketertiban dan keamanan lingkungan

7 Meningkatkan keamanan dan ketertiban lingkungan	1. Jumlah keaktifan pos kamling	66 RT	45 RT	51,0	1. Koordinasi dan penyelenggaraan ketentraman dan ketertiban umum di wilayah Kelurahan	Rp 34.150.000,00	Rp 33.400.000,00	97,80
	2. Angka kriminalitas di wilayah Kelurahan	0	0	0	2. Melaksanakan koordinasi intensif dengan unsur RT, Babinsa, dan Babinkamtibmas			100,00

Penyerapan anggaran untuk misi ke-4 terletak pada kegiatan Koordinasi dan penyelenggaraan ketentraman dan ketertiban umum di wilayah Kelurahan yaitu sebesar 99,50%.

Kinerja Keuangan yang tergambar melalui penyerapan anggaran terlihat bahwa jumlah anggaran yang terserap untuk mendukung indikator kinerja dari Misi Kelurahan Graha Indah di tahun 2016 adalah 91,50%.



BAB VI PENUTUP

A KESIMPULAN

Laporan Akuntabilitas Kinerja Instansi Pemerintah (LAKIP) Kelurahan Graha Indah Kecamatan Balikpapan Utara Tahun 2016 merupakan salah satu bentuk pertanggungjawaban pelaksanaan kegiatan tahun 2016. Lakip ini disusun sebagai tindak lanjut dari Instruksi Presiden RI nomor 7 tahun 1999 tentang Akuntabilitas Kinerja Instansi Pemerintah dan Keputusan Kepala Lembaga Administrasi Negara Nomor : 239/IX/6/8/2003 tanggal 25 Maret 2003, Peraturan Menteri Pendayagunaan Aparatur Negara Dan reformasi Birokrasi Nomor 29 Tahun 2010 Tentang Pedoman Penyusunan Penetapan Kinerja Dan Pelaporan Akuntabilitas Kinerja Instansi Pemerintah serta petunjuk dari Pedoman Penyusunan Penetapan Kinerja Dan Laporan Akuntabilitas Kinerja Instansi Pemerintah (LAKIP) di lingkungan pemerintah kota Balikpapan.

Laporan Akuntabilitas Kinerja Instansi Pemerintah ini diharapkan dapat memacu terlaksananya Good Governance dan Clean Government yang melibatkan Stake Holder yang ada sehingga ke depan akan tercipta sasaran dan hasil kerja yang dapat dipertanggungjawabkan, berdaya guna dan berhasil guna.

Akhirnya, semoga LAKIP ini dapat dapat berguna untuk menjadi bahan informasi sebagai bentuk transparansi terhadap masyarakat.

B. SARAN

Dalam rangka peningkatan kemampuan kami dalam membuat Laporan Akuntabilitas Kinerja Instansi Pemerintah (LAKIP), kami mengharapkan ada evaluasi atas Lakip yang telah kami buat agar diketahui kekurangan dan kelemahan dalam penulisan laporan ini. Bimbingan dan arahan yang benar sangatlah kami harapkan.

**PENGUKURAN KINERJA
TINGKAT SATUAN KERJA PERANGKAT DAERAH**

Satuan Kerja Perangkat Daerah : Kelurahan Graha Indah
Tahun Anggaran : 2016

Sasaran Strategis (1)	Indikator Kinerja (2)	Kinerja			Program/Kegiatan (6)	Anggaran (7)	Realisasi (8)	% (9)
		Target (3)	Realisasi (4)	% (5)				
1. Meningkatnya kualitas pelayanan terhadap masyarakat	1. Prosentase keluhan atas Pelayanan yang ditindaklanjuti	12 keluhan/tahun	12 keluhan masuk	100	1. Menyediakan papan informasi mengenai pelayanan dan prosedurnya			100,00
	2. Rata-rata waktu untuk menyelesaikan surat pengantar/keterangan	10 menit/surat	10 menit/surat	100	2. Membuat dan menerapkan standar pelayanan minimal (SPM) terhadap pelayanan			100,00
	3. Jumlah Surat Pengantar /Keterangan Bidang Pelayanan	9000 surat	5250 surat	58,3	3. Menyediakan kotak saran/aduan			100,00
					4 Penyusunan Profile Kelurahan	Rp 3.950.000,00	Rp -	0,00
2. Peningkatan Peran Serta RT dan Masyarakat	1. Persentase kehadiran pada rapat Koordinasi RT	52 orang	49 orang	100	1. Pembinaan Penyelenggaraan Tugas dan Fungsi RT	Rp 616.800.000,00	Rp 612.828.000,00	99,36
	2 RT yang mengelola administrasi dengan baik	66 RT	66 RT	81,63	2. Pembinaan, penilaian dan pemberian reward pengelola administrasi RT terbaik	Rp 8.956.000,00	Rp 8.440.000,00	94,24
					3 Penatn dan Peremajaan Lembaga Kemasyarakatan Rukun Tetangga	Rp 40.332.460,00	Rp -	-
3 Meningkatkan partisipasi masyarakat dalam perencanaan pembangunan & pembangunan	1. Jumlah dana Partisipasi masyarakat dalam pembangunan wilayah Kelurahan	Rp 144.398.000	Rp 144.398.000	100,00	1. Pemberian bantuan stimulan untuk perbaikan pemeliharaan lingkungan pemukiman Kelurahan	Rp 351.425.500,00	Rp 212.143.500,00	60,37
	2 Jumlah peserta yang ikut dalam musyawarah perencanaan pembangunan wilayah kelurahan	100 orang	95 orang	95,0	2. Penyelenggaraan Musrenbang tingkat Kelurahan	Rp 8.931.000,00	Rp 8.145.750,00	91,21
4 Meningkatnya kualitas kebersihan & kesehatan lingkungan pemukiman	1. Jumlah RT yang menerapkan konsep CGH	66 RT	20 RT	40,8	1. Melaksanakan Kerja Bakti Massal (KBM)	Rp 17.800.000,00	Rp 17.200.000,00	96,63
	2. Jumlah KK yang menerapkan PHBS	2531 KK	1921 KK	75,9	2. Pengawas dan pendataan penyebaran tumpukan sampah, pengawasan RTHKP, Pemantauan/Tindakan Pengupasan Lahan Tanpa Izin	Rp 8.440.000,00	Rp 8.140.000,00	96,45
	3. Jumlah Bank Sampah	3 Unit	2 Unit	66,67	3. Pengelolaan/Pengangkutan sampah dan kebersihan drainase	Rp 31.450.000,00	Rp 27.350.000,00	86,96
5 Meningkatnya perekonomian dan kesejahteraan masyarakat	1. Jumlah Keluarga Miskin	416 KK	416 KK	100	1. Pemutakhiran data penduduk terkait program Pengembangan kesejahteraan sosial	Rp 3.950.000,00	Rp -	-
	2 Jumlah UMKM	115	325	282,6	2. Pembinaan dan Fasilitasi Penyelenggaraan Tugas dan Fungsi PKK Kelurahan	Rp 57.090.000	Rp 51.707.500	90,57
	3 Jumlah Pengurus PKK Kelurahan yang aktif	20 orang	20 orang	100	3. Fasilitasi Penyelenggaraan Seleksi Tilawatil Qur'an (STQ)	Rp 38.800.000	Rp 38.800.000	100,00
	4 Jumlah Peserta Lomba STQ	20 orang	20 orang	100	4. Pendataan dan Pembinaan UMKM bekerjasama dengan instansi terkait seperti Disperindagkop, BPMPPKB dan PNP Mandiri,			75,00
	5 Jumlah Anak Putus Sekolah	0	0	0	5 Pendataan dan Pembinaan Gakin bekerjasama dengan instansi terkait seperti Disdukcapil, Bappeda dan Disnakersos			100,00
6 Meningkatnya kesehatan Ibu, bayi dan balita	1. Jumlah bayi/balita dengan gizi buruk	0	0	0	1. Fasilitasi Penyelenggaraan Posyandu di Kelurahan	Rp 40.807.700	Rp 31.327.700	76,77
	2. Angka Kematian Balita	0	0	0	2. Menggiatkan kegiatan KB melalui Petugas KB Kelurahan			100,00
	3 Angka Kematian Ibu Melahirkan	0	0	0	3 Menggiatkan kegiatan Gerakan Sayang Ibu (GSI)			100,00
	4 Jumlah Peserta KB	4786 PUS	3291 PUS	68,76	4 Menggiatkan kegiatan Bina Keluarga Balita (BKB)			100,00
	5 Jumlah Posyandu Aktif	43 Unit	40 Unit	93,02				

Sasaran Strategis	Indikator Kinerja	Kinerja			Program/Kegiatan	Anggaran	Realisasi	%
		Target	Realisasi	%				
(1)	(2)	(3)	(4)	(5)	(6)	(7)		
7 Meningkatnya keamanan dan ketertiban lingkungan	1. Jumlah keaktifan pos kamling 2. Angka kriminalitas di wilayah Kelurahan	66 RT 0	25 RT 0	51,0 0	1. Koordinasi dan penyelenggaraan ketentraman dan ketertiban umum di wilayah Kelurahan 2. Melaksanakan koordinasi intensif dengan unsur RT, Babinsa, dan Babinkamtibmas	Rp 34.150.000	Rp 33.400.000	97,80 100,00

Balikpapan, 31 Desember 2016

Lurah Graha Indah

NUNUNG NURJAYA
 NIP 19630510 198310 1 001

Sasaran Strategis	Indikator Kinerja	Kinerja			Program/Kegiatan	Anggaran	Realisasi	%
		Target	Realisasi	%				
1 Meningkatkan partisipasi masyarakat dalam perencanaan pembangunan & pembangunan	1. Jumlah dana Partisipasi masyarakat dalam pembangunan wilayah Kelurahan	Rp 4.000.000.000	Rp 3.483.554.000	87,09	1. Pemberian bantuan stimulan untuk perbaikan pemeliharaan lingkungan pemukiman Kelurahan	Rp 351.425.500,00	Rp 320.073.800,00	91,08
	2 Jumlah peserta yang ikut dalam musyawarah perencanaan pembangunan wilayah kelurahan	100 orang	95 orang	95,0	2. Penyelenggaraan Musrenbang tingkat Kelurahan	Rp 8.931.000,00	Rp 8.145.750,00	91,21
2 Meningkatnya kualitas kebersihan & kesehatan lingkungan pemukiman	1. Jumlah RT yang menerapkan konsep CGH	66 RT	34 RT	40,8	1. Melaksanakan Kerja Bakti Massal (KBM)	Rp 17.800.000,00	Rp 17.200.000,00	96,63
	2. Jumlah KK yang menerapkan PHBS	2531 KK	1921 KK	75,9	2. Pengawas dan pendataan penyebaran tumpukan sampah, pengawasan RTHKP, Pemantauan/Tindakan Pengupasan Lahan Tanpa Izin	Rp 8.440.000,00	Rp 8.140.000,00	96,45
	3. Jumlah Bank Sampah	3 Unit	2 Unit	66,67	3. Pengelolaan/Pengangkutan sampah dan kebersihan drainase	Rp 31.450.000,00	Rp 27.350.000,00	86,96

Sasaran Strategis	Indikator Kinerja	Kinerja			Program/Kegiatan	Anggaran	Realisasi	%
		Target	Realisasi	%				
1 Meningkatkan perekonomian dan kesejahteraan masyarakat	1. Jumlah Keluarga Miskin	416 KK	416 KK	100	1. Pemutakhiran data penduduk terkait program Pengembangan kesejahteraan sosial	Rp -	Rp -	-
	2 Jumlah UMKM	115	325	282,6				
	3 Jumlah Pengurus PKK Kelurahan yang aktif	20 orang	20 orang	100	2. Pembinaan dan Fasilitasi Penyelenggaraan Tugas dan Fungsi PKK Kelurahan			
	4 Jumlah Peserta Lomba STQ	20 orang	20 orang	100		Rp 57.090.000	Rp 51.707.500	90,57
	5 Jumlah Anak Putus Sekolah	0	0	0	3. Fasilitasi Penyelenggaraan Seleksi Tilawatil Qur'an (STQ)	Rp 38.800.000	Rp 38.800.000	100,00
				4. Pendataan dan Pembinaan UMKM bekerjasama dengan instansi terkait seperti Disperindagkop, BPMPPKB dan PNPB Mandiri,			75,00	
				5 Pendataan dan Pembinaan Gakin bekerjasama dengan instansi terkait seperti Disdukcapil, Bappeda dan Disnakersos			100,00	
2 Meningkatkan kesehatan Ibu, bayi dan balita	1. Jumlah bayi/balita dengan gizi buruk	0	0	0	1. Fasilitasi Penyelenggaraan Posyandu di Kelurahan	Rp 12.650.000	Rp 11.150.000	88,14
	2. Angka Kematian Balita	0	0	0	2. Menggiatkan kegiatan KB melalui Petugas KB Kelurahan			100,00
	3 Angka Kematian Ibu Melahirkan	0	0	0	3 Menggiatkan kegiatan Gerakan Sayang Ibu (GSI)			100,00
	4 Jumlah Peserta KB	4786 PUS	3291 PUS	68,76	4 Menggiatkan kegiatan Bina Keluarga Balita (BKB)			100,00
	5 Jumlah Posyandu Aktif	43 Unit	40 Unit	93,02				

**PENGUKURAN KINERJA
TINGKAT SATUAN KERJA PERANGKAT DAERAH**

Satuan Kerja Perangkat Daerah : Kelurahan Graha Indah
Tahun Anggaran : 2016

Sasaran Strategis (1)	Indikator Kinerja (2)	Kinerja			Program/Kegiatan (6)	Anggaran (7)	Realisasi (8)	% (9)
		Target (3)	Realisasi (4)	% (5)				
1. Meningkatnya kualitas pelayanan terhadap masyarakat	1. Prosentase keluhan atas Pelayanan yang ditindaklanjuti	12 keluhan/tahun	12 keluhan masuk	100	1. Menyediakan papan informasi mengenai pelayanan dan prosedurnya			100,00
	2. Rata-rata waktu untuk menyelesaikan surat pengantar/keterangan	10 menit/surat	10 menit/surat	100	2. Membuat dan menerapkan standar pelayanan minimal (SPM) terhadap pelayanan			100,00
	3. Jumlah Surat Pengantar /Keterangan Bidang Pelayanan	9000 surat	5250 surat	58,3	3. Menyediakan kotak saran/aduan			100,00
					4. Penyusunan Profile Kelurahan	Rp -	Rp -	0,00
2. Peningkatan Peran Serta RT dan Masyarakat	1. Persentase kehadiran pada rapat Koordinasi RT	52 orang	49 orang	100	1. Pembinaan Penyelenggaraan Tugas dan Fungsi RT	Rp 616.800.000,00	Rp 612.828.000,00	99,36
	2. RT yang mengelola administrasi dengan baik	66 RT	66 RT	81,63	2. Pembinaan, penilaian dan pemberian reward pengelola administrasi RT terbaik	Rp 8.956.000,00	Rp 8.440.000,00	94,24
					3. Penatn dan Peremajaan Lembaga Kemasyarakatan Rukun Tetangga	Rp -	Rp -	-
3. Meningkatnya partisipasi masyarakat dalam perencanaan pembangunan & pembangunan	1. Jumlah dana Partisipasi masyarakat dalam pembangunan wilayah Kelurahan	Rp 144.398.000	Rp 144.398.000	100,00	1. Pemberian bantuan stimulan untuk perbaikan pemeliharaan lingkungan pemukiman Kelurahan	Rp 351.425.500,00	Rp 212.143.500,00	60,37
	2. Jumlah peserta yang ikut dalam musyawarah perencanaan pembangunan wilayah kelurahan	100 orang	95 orang	95,0	2. Penyelenggaraan Musrenbang tingkat Kelurahan	Rp 8.931.000,00	Rp 8.145.750,00	91,21
4. Meningkatnya kualitas kebersihan & kesehatan lingkungan pemukiman	1. Jumlah RT yang menerapkan konsep CGH	66 RT	20 RT	40,8	1. Melaksanakan Kerja Bakti Massal (KBM)	Rp 17.800.000,00	Rp 17.200.000,00	96,63
	2. Jumlah KK yang menerapkan PHBS	2531 KK	1921 KK	75,9	2. Pengawas dan pendataan penyebaran tumpukan sampah, pengawasan RTHKP, Pemantauan/Tindakan Pengupasan Lahan Tanpa Izin	Rp 8.440.000,00	Rp 8.140.000,00	96,45
	3. Jumlah Bank Sampah	3 Unit	2 Unit	66,67	3. Pengelolaan/Pengangkutan sampah dan kebersihan drainase	Rp 31.450.000,00	Rp 27.350.000,00	86,96
5. Meningkatnya perekonomian dan kesejahteraan masyarakat	1. Jumlah Keluarga Miskin	416 KK	416 KK	100	1. Pemutakhiran data penduduk terkait program Pengembangan kesejahteraan sosial	Rp 3.950.000,00	Rp -	-
	2. Jumlah UMKM	115	325	282,6	2. Pembinaan dan Fasilitasi Penyelenggaraan Tugas dan Fungsi PKK Kelurahan	Rp 57.090.000	Rp 51.707.500	90,57
	3. Jumlah Pengurus PKK Kelurahan yang aktif	20 orang	20 orang	100	3. Fasilitasi Penyelenggaraan Seleksi Tilawatil Qur'an (STQ)	Rp 38.800.000	Rp 38.800.000	100,00
	4. Jumlah Peserta Lomba STQ	20 orang	20 orang	100	4. Pendataan dan Pembinaan UMKM bekerjasama dengan instansi terkait seperti Disperindagkop, BPMPPKB dan PNPM Mandiri,			75,00
	5. Jumlah Anak Putus Sekolah	0	0	0	5. Pendataan dan Pembinaan Gakin bekerjasama dengan instansi terkait seperti Disdukcapil, Bappeda dan Disnakersos			100,00
6. Meningkatnya kesehatan Ibu, bayi dan balita	1. Jumlah bayi/balita dengan gizi buruk	0	0	0	1. Fasilitasi Penyelenggaraan Posyandu di Kelurahan	Rp 40.807.700	Rp 31.327.700	76,77
	2. Angka Kematian Balita	0	0	0	2. Menggiatkan kegiatan KB melalui Petugas KB Kelurahan			100,00
	3. Angka Kematian Ibu Melahirkan	0	0	0	3. Menggiatkan kegiatan Gerakan Sayang Ibu (GSI)			100,00
	4. Jumlah Peserta KB	4786 PUS	3291 PUS	68,76	4. Menggiatkan kegiatan Bina Keluarga Balita (BKB)			100,00
	5. Jumlah Posyandu Aktif	43 Unit	40 Unit	93,02				

**PENETAPAN KINERJA
TINGKAT SATUAN KERJA PERANGKAT DAERAH**

Satuan kerja perangkat daerah : Kelurahan Graha Indah
Tahun Anggaran : 2016

NO	SASARAN STRATEGIS	INDIKATOR KINERJA	TARGET	PROGRAM / KEGIATAN	ANGGARAN
Bidang Sekretariat					
1	Penyediaan jasa komunikasi ,sumber daya air dan listrik	Peningkatan operasional pelayanan di kelurahan dalam pelayanan masyarakat	100%	Pelayanan Administrasi Perkantoran	Rp 55.800.000
2	Tersedianya Peralatan Kebersihan Kantor Sesuai Kebutuhan	Meningkatnya Kebersihan Kantor dalam mendukung pelayanan masyarakat	100%	Pelayanan Administrasi Perkantoran	Rp 9.281.488
3	Tersedianya alat tulis kantor sesuai kebutuhan	Tercapainya kelancaran administrasi perkantoran dalam pelayanan masyarakat	100%	Pelayanan Administrasi Perkantoran	Rp 38.120.850
4	Tersedianya Barang Cetak dan Penggandaan sesuai kebutuhan	Terwujudnya Pelayanan Administrasi Perkantoran dalam pelayanan masyarakat	100%	Pelayanan Administrasi Perkantoran	Rp 13.150.000
5	Tersedianya komponen instalasi listrik lingkungan kelurahan	Peningkatan operasional pelayanan di kelurahan	100%	Pelayanan Administrasi Perkantoran	Rp 3.406.000
6	Tersedianya bacaan surat kabar sesuai kebutuhan kantor	Meningkatkan sumber informasi/ referensi	100%	Pelayanan Administrasi Perkantoran	Rp 3.239.000
7	Terlaksananya Penyediaan Makanan dan Minuman Pegawai sesuai kebutuhan	Peningkatan penyediaan dukungan operasional pelaksanaan tugas pegawai	100%	Pelayanan Administrasi Perkantoran	Rp 38.100.000
8	Tersedianya jasa administrasi Tekhnis Perkantoran	Mendukung Operasional Kelurahan dalam Pelayanan Masyarakat	100%	Pelayanan Administrasi Perkantoran	Rp 104.520.000
9	Tersedianya Pakaian dinas beserta perlengkapannya	Mendukung peningkatan disiplin kerja aparatur	100%	Peningkatan disiplin aparatur	Rp 7.450.000
10	Tersedianya Perlengkapan Kantor sesuai kebutuhan	Mendukung Operasional Kelurahan dalam penyelenggaraan masyarakat	100%	Peningkatan Sarana dan Prasarana Aparatur	Rp 5.100.000
11	Tersedianya Peralatan dan Perlengkapan Kantor	Mendukung operasional kelurahan dalam pelayanan masyarakat	100%	Peningkatan Sarana dan Prasarana Aparatur	Rp -
12	Terpeliharanya peralatan kantor kelurahan	Mendukung operasional kelurahan	100%	Peningkatan Sarana dan Prasarana Aparatur	Rp -
13	Tersediannya Rumah Dinas Lurah sesuai Kebutuhan	Mendukung Operasional Kelurahan dalam Pelayanan Masyarakat	100%	Peningkatan Sarana dan Prasarana Aparatur	Rp 39.500.000
14	Tersedianya Gedung Kantor Kelurahan	Mendukung operasional kelurahan dalam pelayanan masyarakat	100%	Peningkatan Sarana dan Prasarana Aparatur	Rp 72.500.000
15	Tersedianya sarana transportasi oprasional	Mendukung operasional kelurahan dalam pelayanan masyarakat	100%	Peningkatan Sarana dan Prasarana Aparatur	Rp -
16	Tersedianya LAKIP Tahun 2016, TAPKIN Tahun 2016 dan Renja Tahun 2016	Tersusunnya LAKIP Tahun 2013, TAPKIN Tahun 2014 dan Renja Tahun 2014	100%	Perencanaan Pembangunan Daerah	Rp -
17	Terlaksananya Rapat koordinasi dan konsultasi luar daerah	Meningkatkan wawasan dan referensi bagi aparatur kelurahan dalam penyelenggaraan tugas	100%	Pelayanan Administrasi Perkantoran	Rp 56.250.000
JUMLAH					Rp 446.417.338

Bidang Pemerintahan					
18	Terselenggaranya penataan dan peremajaan pengurus RT	Terpilihnya Pengganti Pengurus RT Baru yang berakhir masa baktinya	100%	Pembinaan Lembaga Kemasyarakatan Kelurahan	Rp -
19	Terselenggaranya tugas dan fungsi Ketua RT	Adanya Peningkatan penyelenggaraan tugas dan fungsi RT kepada	100%	Pembinaan Lembaga Kemasyarakatan Kelurahan	Rp 616.800.000
20	Terlaksananya kegiatan Pembinaan, Penilaian dan Pembinaan Administrasi RT Terbaik Tingkat Kelurahan	Terseleksinya pengelolaan administrasi RT Terbaik untuk Tingkat Kelurahan	100%	Pembinaan Lembaga Kemasyarakatan Kelurahan	Rp 8.956.000
21	Terlaksananya Penyusunan Buku Profil Kelurahan	Tersedianya Buku profil Kelurahan	100%	Pengembangan Data/Informasi	Rp -
22	Terlaksananya Kegiatan Edukasi Sosial terhadap kelompok UKM Masyarakat	Tersalurkannya Informasi tentang Program dan Kebijakan Pemerintah kepada Masyarakat	100%	Pemberdayaan Masyarakat di Wilayah Kelurahan	Rp -
JUMLAH					Rp 625.756.000
Bidang Pembangunan					
23	Terselenggaranya Musrenbang Tingkat Kelurahan Graha Indah	Tersedianya dokumen perencanaan pembangunan kelurahan sesuai hasil musrenbang kelurahan	100%	Penyelenggaraan Musrenbang Kelurahan	Rp 8.931.000
24	Terselenggaranya kegiatan mendorong partisipasi masyarakat untuk ikut serta dalam kegiatan pembangunan lingkungan kelurahan, melalui penyediaan stimulan partisipasi	Adanya peningkatan partisipasi gotong royong masyarakat dalam pembangunan kelurahan	100%	Partispasi Masyarakat Untuk Ikut Serta Dalam Kegiatan Pembangunan Lingkungan Kelurahan	Rp 351.425.500
25	Terlaksananya Monitoring, Pendataan, Koordinasi, Fasilitas serta evaluasi dan pelaporan pelaksanaan pemeliharaan prasarana dan fasilitas pelayanan umum wilayah	Peningkatan pelaksanaan pemeliharaan prasarana dan fasilitas Pelayanan Umum wilayah Kelurahan	100%	Monitoring Pendataan, Koordinasi, Fasilitas serta Evaluasi dan Pelaporan Pelaksanaan Pemeliharaan Prasarana dan Fasilitas Pelayanan Umum Wilayah	Rp -
JUMLAH					Rp 360.356.500
Bidang Kesejahteraan Sosial					
26	Terlaksananya Pendataan penduduk berkaitan dengan kesejahteraan sosial	Tersedianya Data Penduduk tentang kesejahteraan sosial	100%	Pemutakhiran Data Penduduk Kota Balikpapan yang Terkait Program Pengembangan Kesejahteraan	Rp -
27	Terlaksananya Kegiatan Fasilitas Penyelenggaraan Posyandu di Kelurahan	Adanya Evaluasi/ Penilaian dan pemberian reward bayi sehat, balita sehat dan pengurus poyandu	100%	Fasilitas Penyelenggaraan Posyandu di Kelurahan	Rp 40.807.700
28	Terlaksananya Kegiatan STQ/MTQ	Terpilihnya Qori/Qori'a terbaik tingkat kelurahan hasil Seleksi	100%	Fasilitas Penyelenggaraan STQ	Rp 38.800.000
29	Terselenggaranya Kegiatan Penilaian dan Pemberian Reward kegiatan PHBS, Kader Jumantik, BKB (Bina Keluarga Balita), Menu Sehat, Pelatihan Kader PKK, Pertemuan Rutin PKK Kelurahan dan Pengurus PKK dan Kegiatan Pertemuan Majelis Taklim	Adanya PHBS, Kader Jumantik, BKB (Bina Keluarga Balita), Menu Sehat, Meningkatnya Keterampilan Kader PKK terbaik serta terlaksananya kegiatan Koordinasi, Integrasi dan Sinkronisasi Program dan kegiatan PKK, Peningkatan Mental dan Spriritual Kader PKK	100%	Pembinaan dan Fasilitas Penyelenggaraan Tugas dan Fungsi PKK Kelurahan	Rp 57.090.000
JUMLAH					Rp 136.697.700

Bidang Tramtib/ LH					
30	Terlaksananya Kegiatan KBM di Wilayah Kelurahan	Terciptanya Lingkungan Yang Bersih, Hijau dan Sehat	100%	Kerja Bakti Massal di Wilayah Kelurahan	Rp 17.800.000
31	Terlaksananya Pengelolaan /Pengangkutan Sampah dan Kebersihan Drainase	Meningkatnya pengelolaan sampah/ pengangkutan sampah rumah tangga dan kebersihan drainase lingkungan kelurahan	100%	Penyelenggaraan Pengelolaan Sampah/ Pengangkutan Sampah Rumah Tangga dan Kebersihan Drainase Lingkungan Kelurahan	Rp 31.450.000
32	Terlaksananya kegiatan koordinasi dan penyelenggaraan ketentraman dan ketertiban umum di wilayah kelurahan	Terpeliharanya ketentraman dan ketertiban umum di wilayah kelurahan dan adanya pencegahan dini gangguan trantibum	100%	Koordinasi dan Penyelenggaraan Ketentraman dan Ketertiban Umum Di Wilayah Kecamatan dan Kelurahan	Rp 48.805.000
33	Terselenggaranya kegiatan Pengawasan dan Pendataan penyebaran tumpukan sampah, pengawasan RTHKP, pemantauan/ tindakan pengupasan lahan tanpa izin	Tercapainya Program Balikpapan Bersih, Hijau dan Sehat	100%	Pengawasan dan Pendataan penyebaran tumpukan sampah, pengawasan RTHKP, pemantauan/ tindakan pengupasan lahan tanpa izin	Rp 8.440.000
		JUMLAH			Rp 106.495.000
		TOTAL JUMLAH			Rp 1.675.722.538

JUMLAH ANGGARAN : SATU MILYAR ENAM RATUS TUJUH PULUH LIMA JUTA TUJUH RATUS DUA PULUH DUA RIBU LIMA RATUS TIGA PULUH DELAPAN RUPIAH

WALIKOTA BALIKPAPAN

H. M. RIZAL EFFENDI, SE

Balikpapan, Januari 2017
 KURAH,

NUNUNG NURJAYA, S.Sos
 NIP. 19630510 198810 001

RENCANA KINERJA TAHUNAN

SKPD : Kelurahan Graha Indah
 Tahun Anggaran : 2016

NO	SASARAN STRATEGIS		PROGRAM	KEGIATAN		SATUAN	TARGET	KET.
	URAIAN	INDIKATOR KINERJA		URAIAN	INDIKATOR KINERJA			
I	Terwujudnya pelayanan yang optimal kepada masyarakat	Presentasi penyediaan jasa komunikasi, sumber daya air dan listrik	Pelayanan administrasi	Penyediaan jasa komunikasi, sumber daya air dan listrik	Input : SDM Dana Sarana Prasarana Waktu Out Put : Terpenuhinya jasa telepon, air dan listrik Out come : Meningkatnya operasional pelayanan di kelurahan	Orang RP paket bulan bulan prosen	11 55.800.000 1 12 12 100	
		Jumlah peralatan kebersihan dan bahan pembersih	Pelayanan administrasi	Penyediaan jasa kebersihan kantor	Input : SDM Dana Sarana Prasarana Waktu Out Put : Terlaksananya penyediaan jasa kebersihan kantor	Orang RP paket bulan bulan	11 9.281.488 1 12 12	

NO	SASARAN STRATEGIS		PROGRAM	KEGIATAN		SATUAN	TARGET	KET.
	URAIAN	INDIKATOR KINERJA		URAIAN	INDIKATOR KINERJA			
					Out come : Tersedianya peralatan dan bahan kebersihan kantor	jenis	17	
		Jumlah Alat Tulis Kantor	Pelayanan administrasi	Penyediaan Alat Tulis Kantor	Input : SDM Dana Sarana Prasarana Waktu Out Put : Terlaksananya penyediaan Alat Tulis Kantor Out come : Tersedianya ATK	Orang RP paket bulan bulan jenis	11 38.120.850 1 12 12 34	
		Jumlah barang cetakan dan penggandaan	Pelayanan administrasi	Penyediaan barang cetakan dan	Input : SDM Dana Sarana Prasarana Waktu Out Put : Terlaksananya penyediaan barang cetakan & Out come : Trsedianya barang cetakan dan penggandaan	Orang RP paket bulan jenis prosen	11 13.150.000 1 12 4 100	

NO	SASARAN STRATEGIS		PROGRAM	KEGIATAN		SATUAN	TARGET	KET.
	URAIAN	INDIKATOR KINERJA		URAIAN	INDIKATOR KINERJA			
		Jumlah alat listrik/penerangan bangunan kantor	Pelayanan administrasi perkantoran	Penyediaan komponen instalasi listrik/penerangan bangunan kantor	Input : SDM Dana Sarana Prasarana Waktu Out Put : Terpenuhinya peralatan instalasi listrik kantor Out come : Tersedianya alat listrik penerangan bangunan kantor	Orang RP paket bulan bulan jenis	2 3.406.000 1 12 12 8	
		Jumlah surat kabar	Pelayanan administrasi perkantoran	Penyediaan bahan bacaan dan peraturan perundang-undangan	Input : SDM Dana Sarana Prasarana Waktu Out Put : Teerlaksananya bahan bacaan Out come : Tersedianya bahan bacaan di kantor kelurahan	Orang RP paket bulan jenis prosen	2 4.440.000 1 12 3 100	
		Presentasi penyediaan makanan dan minuman	Pelayanan administrasi perkantoran	Penyediaan makanan dan minuman	Input : SDM Dana Sarana prasarana Waktu	Orang RP paket bulan	15 38.100.000 1 10	

NO	SASARAN STRATEGIS		PROGRAM	KEGIATAN		SATUAN	TARGET	KET.
	URAIAN	INDIKATOR KINERJA		URAIAN	INDIKATOR KINERJA			
					Out put : Tersedianya konsumsi rapat dan makan / minum pegawai Out came : Terpenuhinya konsumsi rapat dan makan / minum pegawai	Bulan prosen	12 100	
		Jumlah Jasa Administrasi Tekhnis Perkantoran	Pelayanan administrasi perkantoran	Penyediaan Jasa Administrasi Tehnis perkantoran	Input : SDM Dana Sarana prasarana Waktu Out put : Tersedianya Tenaga jasa Admnistrasi perkantoran Out came : Meningkatnya Pelayanan kepada masyarakat	Orang RP paket bulan paket prosen	6 104.520.000 1 12 1 100	

NO	SASARAN STRATEGIS		PROGRAM	KEGIATAN		SATUAN	TARGET	KET.
	URAIAN	INDIKATOR KINERJA		URAIAN	INDIKATOR KINERJA			
		Jumlah Pakaian Dinas bagi pegawai	Peningkatan Disiplin Aparatur	Penyediaan Pakaian Dinas Harian Pegawai dan seragam	Input : SDM Dana Sarana prasarana Waktu Out put : Tersedianya Pakaian Dinas Harian Pegawai dan seragam Out come : Meningkatnya Disiplin Aparatur/pegawai	Orang RP paket bulan paket prosen	11 7.450.000 1 1 11 100	
		Jumlah personil yang mengadakan perjalanan keluar daerah	Pelayanan administrasi perkantoran	Rapat-rapat koordinasi, konsultasi ke dalam dan ke luar daerah	Input : SDM Dana Sarana prasarana Waktu Out put : Terlaksananya rapat-rapat koordinasi dan konsultasi ke luar daerah Out come : Meningkatnya wawasan dan referensi bagi aparatur kelurahan dalam penyelenggaraan tugas	Orang RP paket bulan paket prosen	7 56.250.000 7 12 9 100	

NO	SASARAN STRATEGIS		PROGRAM	KEGIATAN		SATUAN	TARGET	KET.
	URAIAN	INDIKATOR KINERJA		URAIAN	INDIKATOR KINERJA			
		Jumlah perlengkapan gedung kantor	Program Peningkatan sarana dan prasarana	Pengadaan perlengkapan gedung kantor	Input : SDM Dana Sarana prasarana Waktu Out put : Terpenuhinya peralatan gedung kantor Out came : Sarana dan Prasarana kantor tersedia	Orang RP Paket bulan prosen jenis	11 5.100.000 1 12 100 5	
		Jumlah peralatan gedung kantor	Program Peningkatan sarana dan prasarana	Pengadaan peralatan gedung kantor	Input : SDM Dana Sarana prasarana Waktu Out put : Terpenuhinya peralatan gedung kantor Out came : Tersedianya peralatan gedung kantor	Orang RP Paket bulan jenis prosen	11 0 1 12 5 100	

NO	SASARAN STRATEGIS		PROGRAM	KEGIATAN		SATUAN	TARGET	KET.
	URAIAN	INDIKATOR KINERJA		URAIAN	INDIKATOR KINERJA			
		Jumlah Pemeliharaan Rutin/berkala Gedung Kantor	Program Peningkatan sarana dan prasarana	Pemeliharaan Rutin/Berkala Gedung Kantor	Input : SDM Dana Sarana prasarana Waktu Out put : Terpenuhiya peralatan gedung kantor Out came : Tersedianya peralatan gedung kantor	Orang RP Paket bulan Paket prosen	11 25.250.000 1 12 7 100	
		Jumlah Rumah Dinas Lurah	Program Peningkatan sarana dan prasarana	Penyediaan Rumah Jabatan Lurah	Input : SDM Dana Sarana prasarana Waktu Out put : Terpenuhiya peralatan gedung kantor Out came : Tersedianya peralatan gedung kantor	Orang RP Paket bulan unit prosen	1 39.500.000 1 12 1 100	

NO	SASARAN STRATEGIS		PROGRAM	KEGIATAN		SATUAN	TARGET	KET.
	URAIAN	INDIKATOR KINERJA		URAIAN	INDIKATOR KINERJA			
		Jumlah gedung kantor		Penyediaan gedung kantor Kelurahan	Input : SDM Dana Sarana prasarana Waktu Out put : Terpenuhinya gedung kantor Out come : Tersedianya gedung kantor	Orang RP Paket bulan unit prosen	1 72.500.000 1 12 1 100	
		Jumlah buku profil kelurahan	Pengembangan data / informasi	Penyusunan profil kelurahan	Input : SDM Dana Sarana prasarana Waktu Out put : Terlaksananya penyusunan buku profil kelurahan tahun 2013 Out come : Trsedianya buku profil kelurahan tahun 2013	Orang RP Paket hari buku	11 0 1 10 10	

NO	SASARAN STRATEGIS		PROGRAM	KEGIATAN		SATUAN	TARGET	KET.
	URAIAN	INDIKATOR KINERJA		URAIAN	INDIKATOR KINERJA			
		Dokumen skala prioritas hasil musrenbang tingkat Kelurahan sebagai pedoman perencanaan / pelaksanaan pembangunan Tahun 2014	Perencanaan Pembangunan Daerah	Penyelenggaraan Musrenbang Kelurahan	Input : SDM Dana Sarana prasarana Waktu Out put : Terlaksananya Musrenbang Tingkat Kel. Graha Indah Out come : Tersedia Dokumen Perencanaan Pembangunan Kelurahan sesuai hasil musrenbang	Orang RP Paket hari bulan buku	120 8.931.000 1 7 7 15	
II	Meningkatnya kebersihan dan keindahan kota serta upaya pelestarian lingkungan hidup melalui pendidikan dan peran serta aktif masyarakat	Persentase ketaatan warga masyarakat dalam membuang dan mengelola sampah	Penyelenggaraan Balikpapan Bersih, Hijau dan Sehat	Kerja Bhakti Massal di wilayah Kelurahan (KBM)	Input : SDM Dana Sarana prasarana Waktu Out put : Terlaksananya kegiatan Kerja Bhakti Massal Out come : Terciptanya lingkungan yang bersih dan nyaman	Orang RP Paket bulan Kegiatan persen	66 17.800.000 1 12 6 100	

NO	SASARAN STRATEGIS		PROGRAM	KEGIATAN		SATUAN	TARGET	KET.
	URAIAN	INDIKATOR KINERJA		URAIAN	INDIKATOR KINERJA			
		Jumlah Pengawasan dan pendataan penyebaran sampah, pengawasan RTHKP, pemantauan/tindakan pengupasan lahan tanpa ijin		Pengawasan dan pendataan penyebaran sampah, pengawasan RTHKP, pemantauan/tindakan pengupasan lahan tanpa ijin	Input : SDM Dana Sarana prasarana Waktu Out put : Terlaksananya pengawasan dan pendataan penyebaran sampah, pengawasan RTHKP, pemantauan/tindakan pengupasan lahan tanpa ijin Out come : Terciptanya lingkungan yang bersih dan nyaman	Orang RP Paket bulan RT persen	11 8.440.000 1 12 66 100	
		Jumlah pengelolaan /pengolahan sampah	Penyelenggaraan pengolahan sampah /pengangkutan sampah rumah tangga dan kebersihan drainase lingkungan kelurahan	Pengelolaan /pengangkutan sampah dan kebersihan drainase	Input : SDM Dana Sarana prasarana Waktu Out put : Terlaksananya pengelolaan /pengangkutan sampah dan kebersihan drainase	Orang RP Paket hari bulan	5 31.450.000 1 30 12	

NO	SASARAN STRATEGIS		PROGRAM	KEGIATAN		SATUAN	TARGET	KET.
	URAIAN	INDIKATOR KINERJA		URAIAN	INDIKATOR KINERJA			
		Jumlah Pengawasan dan pendataan penyebaran sampah, pengawasan RTHKP, pemantauan/tindakan pengupasan lahan tanpa ijin		Pengawasan dan pendataan penyebaran sampah, pengawasan RTHKP, pemantauan/tindakan pengupasan lahan tanpa ijin	Input : SDM Dana Sarana prasarana Waktu Out put : Terlaksananya pengawasan dan pendataan penyebaran sampah, pengawasan RTHKP, pemantauan/tindakan pengupasan lahan tanpa ijin Out come : Terciptanya lingkungan yang bersih dan nyaman	Orang RP Paket bulan RT persen	11 8.440.000 1 12 66 100	
		Jumlah pengelolaan /pengolahan sampah	Penyelenggaraan pengolahan sampah /pengangkutan sampah rumah tangga dan kebersihan drainase lingkungan kelurahan	Pengelolaan /pengangkutan sampah dan kebersihan drainase	Input : SDM Dana Sarana prasarana Waktu Out put : Terlaksananya pengelolaan /pengangkutan sampah dan kebersihan drainase	Orang RP Paket hari bulan	5 31.450.000 1 30 12	

NO	SASARAN STRATEGIS		PROGRAM	KEGIATAN		SATUAN	TARGET	KET.
	URAIAN	INDIKATOR KINERJA		URAIAN	INDIKATOR KINERJA			
					Out come : Meningkatnya pengelolaan /pengangkutan sampah rumah tangga dan kebersihan drainase lingkungan kelurahan	persen	100	
III	Meningkatnya pemberdayaan perempuan dalam pembangunan, kesejahteraan keluarga dan lingkungannya	Presentasi penyelenggaraan posyandu dan pelayanan kesehatan anak dan balita	Peningkatan pelayanan kesehatan anak balita	Fasilitasi penyelenggaraan posyandu di kelurahan	Input : SDM Dana Sarana prasarana Waktu Out put : Terlaksananya lomba bayi balita sehat, lomba posyandu, dan lomba posyandu Out come : Meningkatnya penyelenggaraan posyandu dan pelayanan kesehatan anak dan balita	Orang RP Paket hari kegiatan persen	5 40.807.700 1 10 4 100	
		Presentasi pembinaan dan fasilitasi penyelenggaraan tugas dan fungsi PKK kelurahan	Pembinaan kegiatan posyandu, pelayanan keluarga berencana dan PKK Kecamatan	Pembinaan dan fasilitasi penyelenggaraan tugas dan fungsi PKK kelurahan	Input : SDM Dana Sarana prasarana Waktu Out put : Terlaksananya pembinaan dan fasilitasi penyelenggaraan tugas dan fungsi PKK kelurahan	Orang RP Paket bulan hari	5 57.090.000 1 12 10	

NO	SASARAN STRATEGIS		PROGRAM	KEGIATAN		SATUAN	TARGET	KET.
	URAIAN	INDIKATOR KINERJA		URAIAN	INDIKATOR KINERJA			
					Out come : Tercapainya pembinaan dan fasilitasi penyelenggaraan tugas dan fungsi PKK kelurahan	prosen	100	
IV	Meningkatnya Pemahaman dan pengamalan agama	Jumlah Qori/Qorih yang akan mengikuti MTQ TK. Kecamatan Balikpapan Utara	Pengelolaan Kernaanaman Ruidava	Fasilitasi Penyelenggaraan STQ	Input : SDM Dana Sarana prasarana Waktu Out put : Terlaksananya Seleksi Tilawatil Qur'an Tingkat Kelurahan Out come : Terbentuknya kontingen Kelurahan Graha Indah kan mengikuti MTQ Tk. Kecamatan Utara	Orang RP Paket hari kali orang	27 38.800.000 1 14 1 30	
V	Meningkatnya Terlaksananya Kegiatan Edukasi Sosial terhadap kelompok UKM Masyarakat	Persentase penyampaian / sosialisasi kepada masyarakat tentang prgram dan kebijakan pemerintah	Pemberdayaan masyarakat di wilayah kecamatan dan kelurahan	Pelaksanaan komunikasi/informasi/ edukasi/sosial, sosialisasi kepada masyarakat tentang program dan kebijakan pemerintah	Input : SDM Dana Sarana Prasarana Waktu Out Put : Terlaksananya kegiatan komunikasi, informasi, edukasi sosial kepada masyarakat	Orang RP paket bulan kegiatan	9 0 1 12 12	

NO	SASARAN STRATEGIS		PROGRAM	KEGIATAN		SATUAN	TARGET	KET.
	URAIAN	INDIKATOR KINERJA		URAIAN	INDIKATOR KINERJA			
					Out come : Tercapainya pembinaan dan fasilitasi penyelenggaraan tugas dan fungsi PKK kelurahan	prosen	100	
IV	Meningkatnya Pemahaman dan pengamalan agama	Jumlah Qori/Qoriah yang akan mengikuti MTQ TK. Kecamatan Balikpapan Utara	Pengelolaan Keragaman Budaya	Fasilitasi Penyelenggaraan STQ	Input : SDM Dana Sarana prasarana Waktu Out put : Terlaksananya Seleksi Tilawatil Qur'an Tingkat Kelurahan Out come : Terbentuknya kontingen Kelurahan Graha Indah kan mengikuti MTQ Tk. Kecamatan Utara	Orang RP Paket hari kali orang	27 38.800.000 1 14 1 30	
V	Meningkatnya Terlaksananya Kegiatan Edukasi Sosial terhadap kelompok UKM Masyarakat	Persentase penyampaian / sosialisasi kepada masyarakat tentang prgram dan kebijakan pemerintah	Pemberdayaan masyarakat di wilayah kecamatan dan kelurahan	Pelaksanaan komunikasi/informasi/ edukasi/sosial, sosialisasi kepada masyarakat tentang program dan kebijakan pemerintah	Input : SDM Dana Sarana Prasarana Waktu Out Put : Terlaksananya kegiatan komunikasi, informasi, edukasi sosial kepada masyarakat	Orang RP paket bulan kegiatan	9 0 1 12 12	

NO	SASARAN STRATEGIS		PROGRAM	KEGIATAN		SATUAN	TARGET	KET.
	URAIAN	INDIKATOR KINERJA		URAIAN	INDIKATOR KINERJA			
					Out come : Tersampainya informasi tentang program dan kebijakan pemerintah kepada	prosen	100	
		Persentase situasi dan kondisi keamanan dan ketertiban umum diwilayah kelurahan Graha Indah	Penyelenggaraan ketentraman dan ketertiban umum di wilayah kecamatan dan kelurahan	Koordinasi dan penyelenggaraan ketentraman dan ketertiban umum di wilayah kecamatan dan kelurahan	Input : SDM Dana Sarana Prasarana Waktu Out Put : Terlaksananya kegiatan koordinasi dan penyelenggaraan ketentraman dan ketertiban umum di wilayah kelurahan Out come : Terpeliharanya ketentraman dan ketertiban umum di wilayah kelurahan	Orang RP paket bulan bulan	12 34.150.000 1 12 12	
VI	Meningkatnya kapasitas institusi penyelenggraan publik	Jumlah peremajaan pengurus rukun tetangga yang habis masa bhaktinya	Pembinaan lembaga kemasyarakatan	Penataan dan peremajaan lembaga kemasyarakatan Rukun Tetanga	Input : SDM Dana Sarana prasarana Waktu	Orang RP Paket hari	4 0 1 12	

NO	SASARAN STRATEGIS		PROGRAM	KEGIATAN		SATUAN	TARGET	KET.
	URAIAN	INDIKATOR KINERJA		URAIAN	INDIKATOR KINERJA			
					Out put : Terlaksananya peremajaan pengurus RT Out come : Terpilihnya pengurus RT baru	RT prosen	66 100	
		Persentase pelayanan kepada warga masyarakat		Pembinaan penyelenggaraan tugas dan fungsi RT	Input : SDM Dana Sarana prasarana Waktu Out put : Menunjang operasional RT kpd masyarakat Out come : Meningkatnya pelayanan di tingkat RT kepada warganya	RT RP Paket bulan RT prosen	66 616.800.000 1 12 66 100	
		Persentase tugas dan fungsi RT dan pengelolaan administrasi Rukun Tetangga		Pembinaan penilaian dan pemberian reward pengelola administrasi terbaik tingkat kelurahan	Input : SDM Dana Sarana prasarana Waktu Out put :	Orang RP Paket Hari	8 8.956.000 1 10	

NO	SASARAN STRATEGIS		PROGRAM	KEGIATAN		SATUAN	TARGET	KET.
	URAIAN	INDIKATOR KINERJA		URAIAN	INDIKATOR KINERJA			
					Terlaksananya lomba Adm. RT Out came : Meningkatnya tugas dan fungsi RT dan pengelolaan adminstrasi Rukun Tetangga	kali prosen	1 100	
VII	Terlaksananya Pendataan penduduk berkaitan dengan kesejahteraan sosial	Jumlah buku pendataan penduduk yang berkaitan dengan kesejahteraan Sosial	Penataan Administrasi kependudukan	Pemutakhiran data Penduduk Kota Balikpapanyang terkait dengan program pengembangan kesejahteraan	Input : SDM Dana Sarana prasarana Waktu Out put : Terlaksananya monitoring pendataan, koordinasi, evaluasi dan pelaporan pelaksanaan pemeliharaan dan fasilitasi pelayanan umum Out came : Peningkatan pelaksanaan pemeliharaan prasarana dan fasilitas pelayanan umum	Orang RP Paket bulan bulan persen	6 0 1 12 12 100	

NO	SASARAN STRATEGIS		PROGRAM	KEGIATAN		SATUAN	TARGET	KET.
	URAIAN	INDIKATOR KINERJA		URAIAN	INDIKATOR KINERJA			
		Persentase partisipasi gotong royong dalam pembangunan lingkungan kelurahan	Pemberdayaan masyarakat di wilayah kecamatan dan	Partisipasi masyarakat untuk ikut serta dalam kegiatan pembangunan lingkungan kelurahan	Input : SDM Dana Sarana prasarana Waktu Out put : Tersalurkannya bantuan dana lingkungan pemukiman	Orang RP Paket bulan RT	13 351.425.500 1 7 30	

Balikpapan, Januari 2017

LURAH GRAHA INDAH



NUNUNG NURJAYA, S.SOS

NIP. 19630510 198810 1 001

PENGUKURAN KINERJA

Satuan Kerja Perangkat Daerah : Kelurahan Graha Indah

Bulan : Januari s.d Desember

Tahun Anggaran : 2016

NO	SASARAN STRATEGIS	INDIKATOR KINERJA UTAMA	KINERJA			PROGRAM / KEGIATAN	ANGGARAN (Rp)	REALISASI (Rp)	%
			TARGET	REALISASI	%				
I	Terwujudnya pelayanan yang optimal kepada masyarakat	Presentasi penyediaan jasa komunikasi, sumber daya air dan listrik	12 bulan	12 bulan	33%	Program : 1 Pelayanan administrasi perkantoran Kegiatan : a Penyediaan jasa komunikasi, sumber daya air dan listrik	55.800.000	17.457.250	31 %
		Jumlah peralatan kebersihan dan bahan pembersih	12 bulan	3 bulan	48%	b. Penyediaan jasa kebersihan kantor	9.281.488	9.274.000	100 %
		Jumlah Alat Tulis Kantor	12 bulan	3 bulan	25%	c Penyediaan Alat Tulis Kantor	38.120.850	36.085.350	95 %
		Jumlah barang cetakan dan penggandaan	12 bulan	3 bulan	25%	d Penyediaan barang cetakan dan penggandaan	13.150.000	12.795.000	97 %
		Jumlah alat listrik/penerangan bangunan kantor	60 jenis	29 jenis	48%	e Penyediaan alat listrik/penerangan bangunan kantor	3.406.000	3.310.000	97 %
		Jumlah surat kabar	1095 Eks			f Penyediaan bahan bacaan dan peraturan perundang-undangan	4.440.000	3.153.000	71 %

NO	SASARAN STRATEGIS	INDIKATOR KINERJA UTAMA	KINERJA			PROGRAM / KEGIATAN	ANGGARAN (Rp)	REALISASI (Rp)	%	
			TARGET	REALISASI	%					
		Presentasi penyediaan makanan dan minuman	3955 OH	812 OH	21%	g Penyediaan makanan dan minuman	38.100.000	35.067.500	92	%
		Jumlah personil yang mengadakan perjalanan keluar daerah	7 kali	5 kali	71%	h Rapat-rapat koordinasi, konsultasi ke dalam dan ke luar daerah	56.250.000	51.999.500	92	%
		Jumlah perlengkapan gedung kantor	5 jenis	5 jenis	100%	Program : 1 Peningkatan sarana dan prasarana aparatur a Pengadaan perlengkapan gedung kantor	5.100.000	5.080.000	100	%
		Jumlah peralatan gedung kantor	8 jenis	8 jenis	100%	b Pengadaan peralatan gedung kantor	-	-	0	%
		Jumlah Kendaraan Dinas	1 jenis	1 jenis	100%	c Pengadaan sewa kendaraan dinas	-	-	0	%
		Jumlah Pemeliharaan Rutin/berkala Gedung Kantor	45 kali	12 kali	27%	d Pemeliharaan Rutin/Berkala Gedung Kantor	25.250.000	22.565.000	89	%
		Jumlah Rumah Dinas Lurah	1 jenis	1 jenis	100%	e Penyediaan Rumah Jabatan Lurah	39.500.000	35.300.000	89	%
		Jumlah gedung kantor	1 jenis			f Penyediaan gedung kantor Kelurahan Program : 1 Pengembangan data/informasi a Penyusunan profil kelurahan	72.000.000	66.000.000	92	%
		Jumlah buku profil kelurahan	10 buku				-	-		%

NO	SASARAN STRATEGIS	INDIKATOR KINERJA UTAMA	KINERJA			PROGRAM / KEGIATAN	ANGGARAN (Rp)	REALISASI (Rp)	%
			TARGET	REALISASI	%				
II	Meningkatnya kebersihan dan keindahan kota serta upaya pelestarian lingkungan hidup melalui pendidikan dan peran serta aktif masyarakat	Persentase Laporan Akuntabilitas Kinerja Instansi Pemerintah yang dapat dipertanggungjawabkan	9 buku			Program : 1 Perencanaan Pembangunan daerah a Penyusunan AKIP	-	-	%
		Dokumen skala prioritas hasil musrenbang tingkat Kelurahan sebagai pedoman perencanaan / pelaksanaan pembangunan Tahun 2014	7 hari	7 hari	100%	b Penyelenggaraan Musrenbang Kelurahan	8.931.000	8.145.750	91 %
		Persentase ketaatan warga masyarakat dalam membuang dan mengelola sampah	6 kegiatan	1 kegiatan	17%	Program: 1 Penyelenggaraan Balikpapan Bersih, Hijau dan Sehat a Kerja bhakti massal diwilayah Kelurahan	17.800.000	17.200.000	97 %
		Jumlah Pengawasan dan pendataan penyebaran sampah, pengawasan RTHKP, pemantauan/tindakan pengupasan lahan tanpa ijin	12 bulan	3 bulan	25%	b Pengawasan dan pendataan penyebaran sampah, pengawasan RTHKP, pemantauan/tindakan pengupasan lahan tanpa ijin	8.440.000	8.140.000	96 %

NO	SASARAN STRATEGIS	INDIKATOR KINERJA UTAMA	KINERJA			PROGRAM / KEGIATAN	ANGGARAN (Rp)	REALISASI (Rp)	%
			TARGET	REALISASI	%				
III	Meningkatnya pemberdayaan perempuan dalam pembangunan, kesejahteraan keluarga dan lingkungannya	Jumlah pengelolaan /pengolahan sampah	30 hari	10 hari	33%	Program : 1 Penyelenggaraan pengolahan sampah /pengangkutan sampah rumah tangga dan kebersihan drainase lingkungan kelurahan a Pengelolaan /pengangkutan sampah dan kebersihan drainase	31.450.000	27.350.000	87 %
		Presentasi penyelenggaraan posyandu dan pelayanan kesehatan anak dan balita	4 kegiatan			Program : 1 Peningkatan pelayanan kesehatan anak balita a Fasilitasi penyelenggaraan posyandu di kelurahan	40.807.700	31.327.700	77 %
		Presentasi pembinaan dan fasilitasi penyelenggaraan tugas dan fungsi PKK kelurahan	7 Kegiatan			Program : 1 Pembinaan kegiatan posyandu, pelayanan keluarga berencana dan PKK Kecamatan dan Kelurahan a Pembinaan dan fasilitasi penyelenggaraan tugas dan fungsi PKK kelurahan	57.090.000	51.707.500	91 %
IV	Meningkatnya Pemahaman dan pengamalan agama	Jumlah Qori/Qoriah yang akan mengikuti MTQ TK. Kecamatan Balikpapan Utara	30 orang			Program : 1 Pengelolaan Keragaman Budaya a Fasilitasi Penyelenggaraan STQ	38.800.000	38.800.000	100 %

NO	SASARAN STRATEGIS	INDIKATOR KINERJA UTAMA	KINERJA			PROGRAM / KEGIATAN	ANGGARAN (Rp)	REALISASI (Rp)	%
			TARGET	REALISASI	%				
V	Meningkatnya kesadaran masyarakat dalam menjaga ketentraman dan ketertiban umum dan taat pada hukum	Persentase penyampaian / sosialisasi kepada masyarakat tentang prgram dan kebijakan pemerintah	12 BULAN			Program : 1 Pemberdayaan masyarakat di wilayah kecamatan dan kelurahan a Pelaksanaan komunikasi/informasi/ edukasi/sosial, sosialisasi kepada masyarakat tentang program dan kebijakan pemerintah	-		%
		Persentase situasi dan kondisi keamanan dan ketertiban umum diwilayah kelurahan Graha Indah	12 bulan	3 bulan	25%	Program : 1 Penyelenggaraan ketentraman dan ketertiban umum di wilayah kecamatan dan kelurahan a Koordinasi dan penyelenggaraan ketentraman dan ketertiban umum di wilayah kecamatan dan kelurahan	34.150.000	33.400.000	98 %
	Meningkatnya kapasitas institusi penyelenggraan publik	Jumlah peremajaan pengurus rukun tetangga yang habis masa bhaktinya	66 RT			Program : 1 Pembinaan lembaga kemasyarakatan kelurahan a Penataan dan peremajaan lembaga kemasyarakatan Rukun Tetanga	-		%
		Persentase pelayanan kepada warga masyarakat	12 bulan	3 bulan	25%	b Pembinaan penyelenggaraan tugas dan fungsi RT	616.800.000	612.825.000	99 %
		Persentase tugas dan fungsi RT dan pengelolaan adminstrasi Rukun Tetangga	10 hari	10 hari	100%	c Pembinaan penilaian dan pemberian reward pengelola administrasi terbaik tingkat kelurahan	8.956.000	8.440.000	94 %

NO	SASARAN STRATEGIS	INDIKATOR KINERJA UTAMA	KINERJA			PROGRAM / KEGIATAN	ANGGARAN (Rp)	REALISASI (Rp)	%
			TARGET	REALISASI	%				
	Terwujudnya pembangunan dan pemeliharaan jalan, jembatan dan drainase serta fasilitas umum	Persentase Monitoring dan pelaporan pelaksanaan pemeliharaan dan fasilitasi pelayanan umum	12 bulan	3 buah	25%	Program : 1 Pemeliharaan prasarana dan fasilitas pelayanan umum di wilayah kecamatan dan kelurahan a Monitoring pendataan, koordinasi, fasilitas serta evaluasi dan pelaporan pelaksanaan pemeliharaan dan fasilitasi pelayanan umum	-	-	0 %
		Persentase partisipasi gotong royong dalam pembangunan linakunaan kelurahan	7 bulan			Program : 1 Pemberdayaan masyarakat di wilayah kecamatan dan kelurahan b Partisipasi masyarakat untuk ikut serta dalam kegiatan pembangunan lingkungan keluraham	351.425.500	320.073.800	91 %

Balikpapan, 31 Desember 2016
 LURAH GRAHA INDAH

 NUNUNG NURJAYA, S.SOS
 NIP. 19660617 198703 1 012